

# 114 學年度 科技校院繁星計畫聯合推薦甄選入學 招生簡章

## 114 學年度科技校院繁星計畫聯合推薦甄選委員會

主辦單位： 技專校院招生委員會聯合會  
Joint Commission of Technological and Vocational College Admission Committee



地 址：106344 臺北市大安區忠孝東路三段 1 號國立臺北科技大學億光大樓 5 樓  
電 話：(02) 2772-5333 分機 226、212 網 址：<https://www.jctv.ntut.edu.tw/star/>  
傳 真：(02) 2773-8881 E-mail：[star@ntut.edu.tw](mailto:star@ntut.edu.tw)

中 華 民 國 113 年 11 月



## 114 學年度科技校院繁星計畫聯合推薦甄選入學招生 重要日程表

| 日期   | 項目   | 備註  |
|--|--|---|
| 113年11月21日(星期四) 10:00起                         | 招生簡章公告及網路下載                                      | 本委員會網址：<br><a href="https://www.jctv.ntut.edu.tw/star/">https://www.jctv.ntut.edu.tw/star/</a>                            |
| 113年11月22日(星期五) 10:00起<br>114年1月2日(星期四) 17:00止 | 推薦學校上傳遴選辦法及公告<br>網址                              |   |
| 114年2月20日(星期四) 10:00起<br>114年3月11日(星期二) 17:00止 | 推薦學校上網登錄被推薦考生<br>之基本資料                           | 推薦學校同時上傳該校其他所有相關<br>學生之成績資料。  |
| 114年3月12日(星期三) 10:00起<br>114年3月19日(星期三) 17:00止 | 被推薦考生進行網路報名，並繳<br>交報名表件繳至所屬的推薦學<br>校，由各校統一郵寄報名表件 | 1.被推薦考生須於期限內依規定程序<br>完成網路報名。<br>2.並由各推薦學校統一收齊校內推<br>薦生報名表件。<br>3.於 <b>114年3月20日(星期四)前</b> ，以快遞<br>或限時掛號寄至本委員會(以郵戳為<br>憑)。 |
| 114年4月8日(星期二) 10:00起                           | 公告考生報名資格及比序成績<br>審查結果                            | 1.報名資格不符者名單，於當日12:00前<br>傳真通知原推薦學校。<br>2.本委員會網站提供查詢。  |
| 114年4月9日(星期三) 12:00前                           | 審查結果複查   | 一律向本委員會傳真申請複查。  |
| 114年4月15日(星期二) 10:00起                          | 考生比序排名網路查詢                                       | 本委員會網站提供查詢。   |
| 114年4月16日(星期三) 12:00前                          | 考生比序排名複查   | 一律向本委員會傳真申請複查。  |
| 114年4月24日(星期四) 10:00起<br>114年4月30日(星期三) 17:00止 | 考生網路選填登記就讀志願序                                    | 至多可選填登記 <b>25</b> 個志願。  |
| 114年5月6日(星期二) 10:00起                           | 公告統一分發錄取名單                                       | 本委員會網站提供錄取名單查詢。   |
| 114年5月7日(星期三) 12:00前                           | 分發錄取結果複查   | 一律向本委員會傳真申請複查。  |
| 114年5月13日(星期二) 12:00前                          | 聲明放棄錄取資格截止日期                                     | 考生放棄錄取資格聲明書須於期限內<br>傳真予錄取學校，且以電話確定錄取學<br>校已收到傳真，始完成放棄程序；未依<br>規定期限及方式聲明放棄者，概不受<br>理。                                      |
| 114年5月14日(星期三) 12:00前                          | 各科技校院向本委員會免備函<br>寄送聲明放棄及未放棄錄取資<br>格考生名單          | 請各科技校院先行傳真聲明放棄及未<br>放棄錄取資格考生名單後，再以限時掛<br>號寄出。   |

備註：本表日程如有變動，以本委員會網站公布與相關公告為準，  
本委員會網址：<https://www.jctv.ntut.edu.tw/star/>

## 114 學年度科技校院繁星計畫聯合推薦甄選入學招生整體作業流程

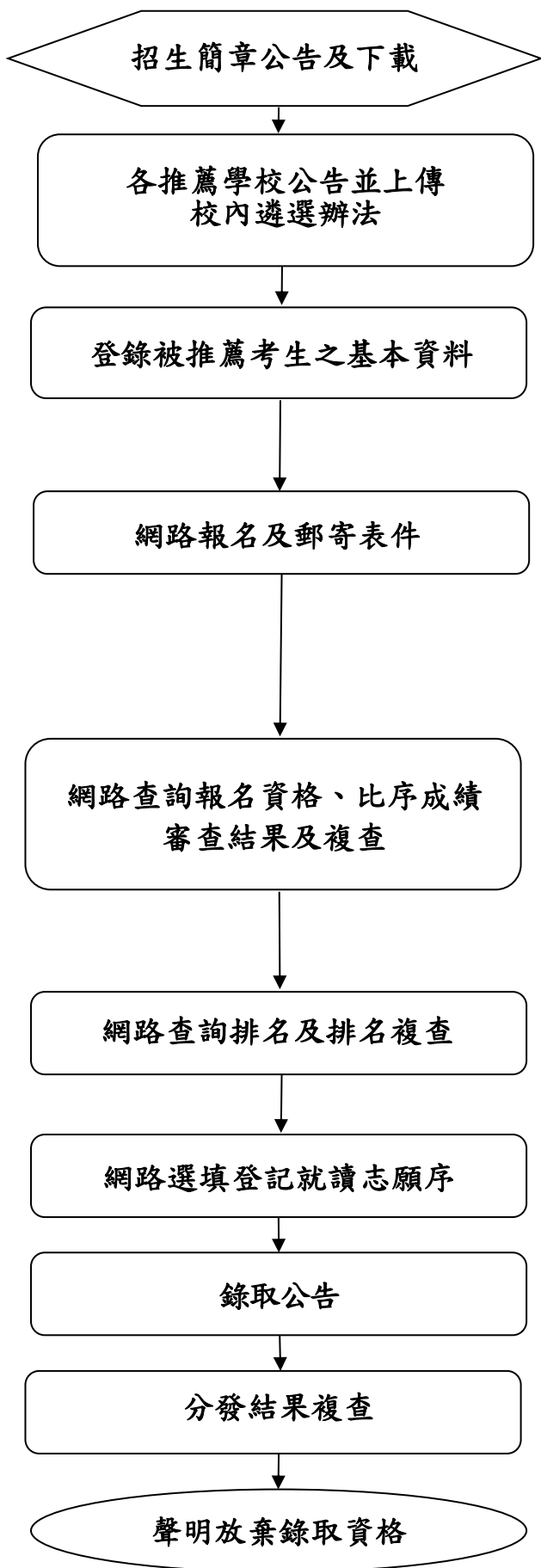

113 年 11 月 21 日 (星期四) 10:00 起請上網自行下載，網址 <https://www.jctv.ntut.edu.tw/star/>。

113 年 11 月 22 日 (星期五) 10:00 起至 114 年 1 月 2 日 (星期四) 17:00 止上傳校內本學年度科技繁星遴選辦法及該辦法公告網址。

各推薦學校須於 114 年 2 月 20 日 (星期四) 10:00 起至 114 年 3 月 11 日 (星期二) 17:00 止，上網登錄被推薦考生之基本資料，並同時上傳該校其他相關學生之成績資料。

1. 網路報名時間：考生於 114 年 3 月 12 日 (星期三) 10:00 起至 114 年 3 月 19 日 (星期三) 17:00 止，完成網路報名。
2. 各推薦學校於 114 年 3 月 20 日 (星期四) 前統一收齊考生報名表件，以快遞或限時掛號寄至「114 學年度科技校院繁星計畫聯合推薦甄選委員會」。

1. 114 年 4 月 8 日 (星期二) 10:00 起本委員會提供網路查詢報名資格與比序成績審查結果。
2. 報名資格不符名單於 114 年 4 月 8 日 (星期二) 12:00 前傳真通知各推薦學校。
3. 複查截止時間為 114 年 4 月 9 日 (星期三) 12:00 前。

1. 114 年 4 月 15 日 (星期二) 10:00 起本委員會提供網路查詢考生排名。
2. 考生排名複查截止時間為 114 年 4 月 16 日 (星期三) 12:00 前。

網路登記時間：114 年 4 月 24 日 (星期四) 10:00 起至 114 年 4 月 30 日 (星期三) 17:00 止。

網路公告錄取名單時間：114 年 5 月 6 日 (星期二) 10:00 起。

分發結果複查截止時間：114 年 5 月 7 日 (星期三) 12:00 前。

聲明放棄錄取資格截止時間：114 年 5 月 13 日 (星期二) 12:00 前。

# 114 學年度科技校院繁星計畫聯合推薦甄選入學招生 網路報名作業流程

一、網路報名：114 學年度科技校院繁星計畫聯合推薦甄選委員會首頁「考生作業系統」，點選「網路報名系統」，網址 <https://www.jctv.ntut.edu.tw/star/>。

二、網路報名作業流程：

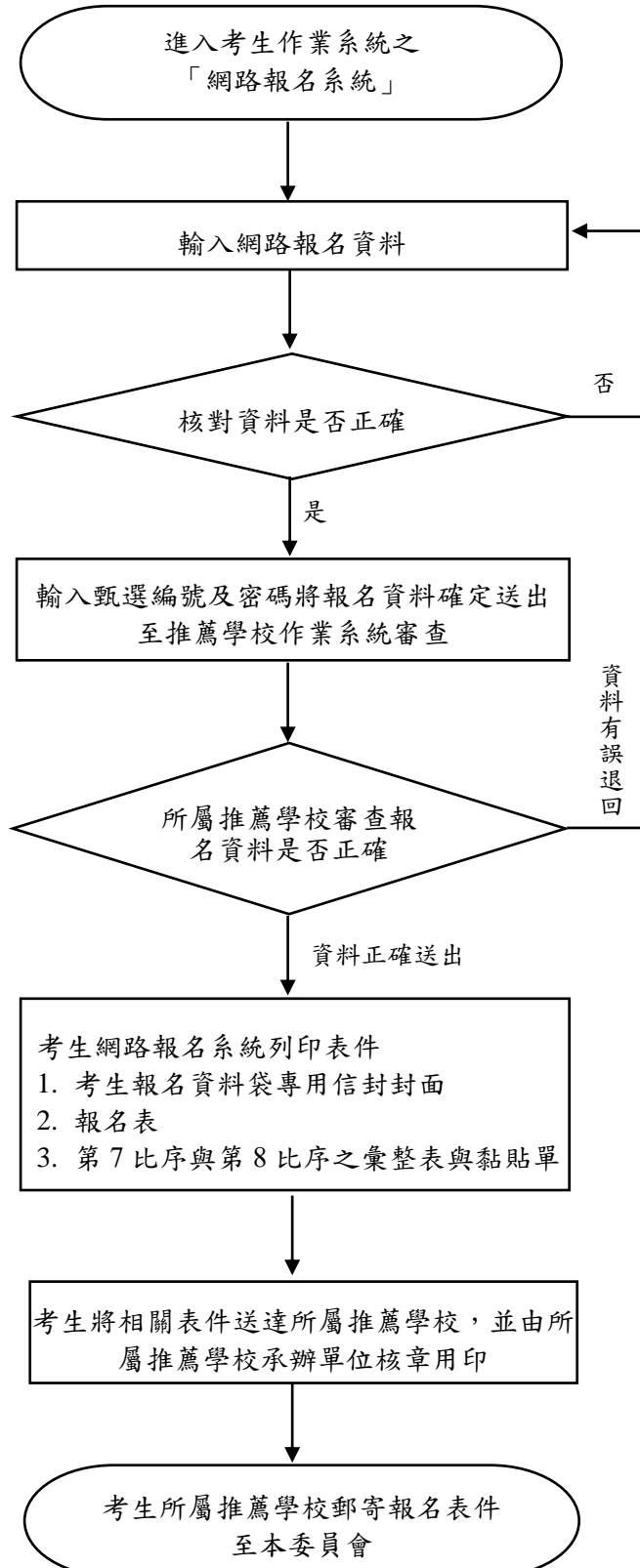

網路報名開放時間：

114 年 3 月 12 日（星期三）10:00 起

114 年 3 月 19 日（星期三）17:00 止

本階段考生須依持有之證明文件，輸入報名資料並確實核對正確。在報名資料未確定送出前，均可修改。

1. 本階段由考生所屬推薦學校依考生持有之證明文件，審查輸入報名資料是否正確。正確無誤者，即由所屬推薦學校確定送出，完成網路報名；未正確者，由所屬推薦學校退回考生資料輸入頁面，並協助考生確實修正正確後，再進行資料確定送出。
2. 考生網路輸入報名資料並由所屬推薦學校審查無誤後確定送出（**即不得修改**），且須於 114 年 3 月 19 日（星期三）17:00 前完成，始完成網路報名，考生才得以列印報名表件。

請依本簡章第 5 頁至第 6 頁「三、應繳交資料」辦理。

報名表件由考生所屬推薦學校統一收齊，須於 114 年 3 月 20 日（星期四）前，以快遞或限時掛號寄至本委員會（以郵戳為憑）。

## 重要注意事項

- 一、 「114 學年度（以下簡稱本學年度）科技校院繁星計畫聯合推薦甄選入學招生」（以下簡稱本招生），由「114 學年度科技校院繁星計畫聯合推薦甄選委員會」（以下簡稱本委員會）辦理。
- 二、 請各推薦學校於 113 年 11 月 22 日（星期五）10:00 起至 114 年 1 月 2 日（星期四）17:00 止上傳校內遴選辦法及公告網址至本委員會。
- 三、 考生須依持有之證明文件，於網路報名系統輸入報名資料並確實核對正確，並輸入甄選編號及密碼送出後，報名資料會傳送至推薦學校作業系統，由所屬推薦學校審查。所屬推薦學校依考生持有之證明文件，審查輸入報名資料是否正確。**正確無誤者，即由所屬推薦學校確定送出，完成網路報名，即不得修改**；未正確者，由所屬推薦學校退回考生資料輸入頁面，並協助考生確實修改正確後，再進行資料確定送出。
- 四、 **考生網路輸入報名資料並由所屬推薦學校審查無誤後確定送出（即不得修改）**，且均須於 114 年 3 月 19 日（星期三）17:00 前完成，始完成網路報名。考生報名資料經完成網路報名後，才得以列印報名表件；考生網路登錄報名資料，未經所屬推薦學校於規定期限內確定送出者，概視為未完成網路報名，即喪失參加本招生之報名資格，提醒考生應主動檢視報名系統報名資料確定送出之完成狀態，以維報名權益。為避免網路壅塞，請考生及各推薦學校於網路報名登錄期間，儘早上網登錄及完成審查確定送出之報名作業。
- 五、 第 7 比序與第 8 比序之各項總合成績，係依本委員會通過之計分方式計算，採計項目及計分標準如本簡章第 10 頁至第 13 頁之附表一及附表二。考生須於報名時，於「網路報名系統」點選登錄持有之項目，並將採計項目之相關證明影本寄至本委員會審查；未依規定辦理者，概不予採計。其他未在採計表列項目內之資料概不予採計，亦無須寄送。
- 六、 經複查後比序排名若有變動時，排名受到影響考生不另行通知，最新比序排名在考生進入網路選填登記志願時，將同時顯示於網路系統作業畫面，供考生作為選填登記志願之參考。本委員會亦將以複查後之比序排名進行分發作業。
- 七、 114 年 5 月 6 日（星期二）10:00 起在本委員會網站公告錄取名單，不另寄分發結果之書面通知，考生須自行上網查詢、下載或列印考生之分發結果通知單。**考生如未上網查詢，而致錄取權益受損，概由考生自行負責**。考生所屬推薦學校亦可自行上網查詢或列印錄取名單存參。（網址：<https://www.jctv.ntut.edu.tw/star/>）
- 八、 **經本委員會分發錄取之錄取生，無論放棄與否，一概不得參加 114 學年度四技二專甄選入學。**
- 九、 錄取生未依本委員會規定期限及方式，以書面向錄取學校辦理聲明放棄錄取資格者，不得參加 114 學年度四技二專技優甄審入學招生、日間部聯合登記分發入學招生、各校單獨招生及大學各招生管道之招生，違者取消本招生錄取資格。
- 十、 建議考生請勿使用手機或平板電腦登入使用本招生各系統，避免畫面資訊閱覽不完全，漏登資料而影響權益。

## 目錄

|   |     |
|---|-----|
| 壹、招生宗旨.....                               | 1   |
| 貳、推薦報名資格、可推薦人數及相關規定.....                  | 1   |
| 參、報考注意事項.....                             | 1   |
| 肆、科技校院招生名額及介紹.....                        | 2   |
| 伍、甄選規定.....                               | 3   |
| 陸、報名.....                                 | 5   |
| 柒、推薦報名資格及比序成績審查.....                      | 6   |
| 捌、考生排名網路查詢及複查.....                        | 6   |
| 玖、選填登記就讀志願序及注意事項.....                     | 7   |
| 拾、分發方式及錄取規定.....                          | 7   |
| 拾壹、錄取公告、報到及註冊入學.....                      | 8   |
| 拾貳、分發結果複查.....                            | 9   |
| 拾參、放棄錄取資格.....                            | 9   |
| 拾肆、申訴.....                                | 9   |
| 拾伍、其他.....                                | 9   |
| 附表：                                       |     |
| 附表一 第7比序「競賽、證照及語文能力檢定」採計項目及計分標準.....      | 10  |
| 附表二 第8比序「學校幹部、志工、社會服務及社團參與」採計項目及計分標準..... | 13  |
| 附錄：                                       |     |
| 附錄一 各科技校院招生名額及介紹.....                     | 14  |
| 附錄二 高級中等學校代碼表.....                        | 88  |
| 附錄三 報名考生科(組)、學程代碼與報名群別表.....              | 91  |
| 附錄四 招生群別、校系(組)、學程、名額及志願代碼表.....           | 93  |
| 附錄五 招生申訴處理辦法.....                         | 108 |
| 附錄六 個人資料保護之宣告.....                        | 109 |
| 附件：                                       |     |
| 附件一 考生報名表(範例).....                        | 110 |
| 附件二 報考證明書(範例).....                        | 111 |
| 附件三 各項競賽、證照及語文能力檢定等證明彙整表(範例).....         | 112 |
| 附件四 學校幹部、志工、社會服務及社團參與等證明彙整表(範例).....      | 113 |
| 附件五 推薦報名資格及第7比序、第8比序總合成績複查申請表.....        | 114 |
| 附件六 排名及分發結果複查申請表.....                     | 115 |
| 附件七 放棄錄取資格聲明書.....                        | 116 |
| 附件八 考生申訴表.....                            | 117 |





# 114 學年度科技校院繁星計畫聯合推薦甄選入學招生簡章

依據教育部 99 年 8 月 4 日臺技(二)字第 0990129340B 號、教育部 108 年 1 月 11 日臺教技(一)字第 10800042932 號函、教育部 113 年 11 月 19 日臺教技(一)字第 1130118018 號函核定之 114 學年度「科技校院繁星計畫聯合推薦甄選入學招生規定」及 113 年 11 月 8 日本委員會第 1 次委員會議決議，訂定本簡章。

## 壹、招生宗旨

為縮減城鄉差距，落實高級中等學校社區化並引導教學正常化，依教育部核定計 48 所科技校院和 2 所大學，共提供 2,473 名招生名額，由招生學校成立「114 學年度科技校院繁星計畫聯合推薦甄選委員會」，辦理「114 學年度科技校院繁星計畫聯合推薦甄選入學招生」，期使每一所高級中等學校具有潛力之優秀學生，皆有就讀優質科技校院之機會，進而培育未來之社會中堅。

## 貳、推薦報名資格、可推薦人數及相關規定

一、凡符合下列各款資格者，得向所屬推薦學校申請推薦：

### (一) 各類型高級中等學校應屆畢業生

所稱「各類型高級中等學校」(簡稱推薦學校)，係包括公立或已立案之私立技術型高級中等學校、普通型高級中等學校附設專業群科及經教育部核定辦理綜合型高級中等學校學程之學校。

所稱「推薦學校應屆畢業生」不包括普通科應屆畢業生，惟修習綜合型高級中等學校學程之學生，截至畢業前一學期已修畢專門學程科目 25 學分以上者，得參加本推薦甄選入學招生。

### (二) 在校學業成績(採計至畢業前一學期之各學期學業成績平均)排名在各科(組)、學程前 30% 以內(非指該生所屬群別排名之前 30%)。

### (三) 全程均須就讀同一學校

係指學生高一、高二及高三全程學籍均於國內同一學校或全程實際就讀同一學校之事實(以高三第二學期學籍學校為推薦學校)，其在校學業成績及基本學科之評量方式，均經校內推薦機制相關會議審議與所有在校畢業生一致者，並於相關會議決議其為該校推薦考生(以下簡稱考生)。

二、可推薦人數：各推薦學校至多可推薦 15 名考生。

三、各推薦學校須提供考生之不同推薦順序，作為同一推薦學校考生之比序排名名次(含同名次參酌)相同，於前三輪各取單一推薦學校 1 位考生分發及第四輪分發錄取同一科技校院之優先順序。

## 參、報考注意事項

一、依據教育部 99 年 8 月 4 日臺技(二)字第 0990129340B 號函示規定：各高中職學校推薦學生報名「科技校院繁星計畫」，應落實建立「校內推薦機制」，相關辦法應完成校內行政程序後公布週知並維持辦法之穩定性，以符公平、公正、公開之原則。另並依教育部 100 年 3 月 29 日臺技(二)字第 1000050611A 號函示規定(略以)：各推薦學校於各校遴選辦法內應明定下列事項，以杜絕爭議：

(一) 明確規範校內可參與技職繁星之學制(程)——各校應自行衡酌可參與校內遴選之科別【專業群科、綜合型高中專門學程、實用技能學程、建教班、進

修學校或進修部（夜間部）等】，亦即明定是全數或部分學制（程）可參與遴選及其遴選程序等。（二）明定校內參與遴選之學生資格條件及規範。

- 二、各推薦學校所推薦之修習綜合型高中學程學生，僅限擇一推薦報名參加「科技校院繁星計畫」或「大學繁星推薦入學招生」，違者取消本招生之報名及錄取資格。
- 三、114 學年度四技二專技優保送入學招生、四技二專特殊選才入學聯合招生及大學特殊選才招生已報到之錄取生，若未依規定聲明放棄技優保送入學及特殊選才入學錄取資格，則不得報名本招生。
- 四、經本委員會分發錄取之錄取生，無論放棄與否，一概不得參加 114 學年度四技二專甄選入學。
- 五、錄取生未依本委員會規定期限及方式，以書面向錄取學校辦理聲明放棄錄取資格者，不得參加 114 學年度四技二專技優甄審入學招生、日間部聯合登記分發入學招生、各校單獨招生及大學各招生管道之招生，違者取消本招生錄取資格。

#### 肆、科技校院招生名額及介紹

| 校 別            | 招生名額 | 學校介紹           |
|----------------|------|----------------|
| 國立臺灣科技大學       | 100  | 請參閱簡章第 14 頁    |
| 國立雲林科技大學       | 76   | 請參閱簡章第 15-16 頁 |
| 國立屏東科技大學       | 75   | 請參閱簡章第 17-18 頁 |
| 國立臺北科技大學       | 89   | 請參閱簡章第 19-20 頁 |
| 國立高雄科技大學       | 268  | 請參閱簡章第 21-22 頁 |
| 國立虎尾科技大學       | 117  | 請參閱簡章第 23 頁    |
| 國立澎湖科技大學       | 29   | 請參閱簡章第 24 頁    |
| 國立勤益科技大學       | 50   | 請參閱簡章第 25-26 頁 |
| 國立臺北護理健康大學     | 68   | 請參閱簡章第 27-28 頁 |
| 國立高雄餐旅大學       | 50   | 請參閱簡章第 29 頁    |
| 國立臺中科技大學       | 50   | 請參閱簡章第 30-31 頁 |
| 國立臺北商業大學       | 50   | 請參閱簡章第 32 頁    |
| 朝陽科技大學         | 117  | 請參閱簡章第 33-34 頁 |
| 南臺科技大學         | 126  | 請參閱簡章第 35-36 頁 |
| 崑山科技大學         | 24   | 請參閱簡章第 37-38 頁 |
| 嘉藥學校財團法人嘉南藥理大學 | 64   | 請參閱簡章第 39-40 頁 |
| 樹德科技大學         | 71   | 請參閱簡章第 41-42 頁 |
| 龍華科技大學         | 55   | 請參閱簡章第 43 頁    |
| 明新科技大學         | 4    | 請參閱簡章第 44 頁    |
| 弘光科技大學         | 74   | 請參閱簡章第 45-46 頁 |
| 健行科技大學         | 16   | 請參閱簡章第 47 頁    |
| 正修科技大學         | 81   | 請參閱簡章第 48-49 頁 |
| 萬能科技大學         | 9    | 請參閱簡章第 50 頁    |
| 建國科技大學         | 20   | 請參閱簡章第 51 頁    |
| 明志科技大學         | 38   | 請參閱簡章第 52-53 頁 |
| 大仁科技大學         | 22   | 請參閱簡章第 54 頁    |
| 聖約翰科技大學        | 4    | 請參閱簡章第 55 頁    |
| 嶺東科技大學         | 78   | 請參閱簡章第 56-57 頁 |

| 校 別            | 招生名額 | 學校介紹           |
|----------------|------|----------------|
| 中國科技大學         | 46   | 請參閱簡章第 58-59 頁 |
| 中臺科技大學         | 39   | 請參閱簡章第 60-61 頁 |
| 台南應用科技大學       | 83   | 請參閱簡章第 62 頁    |
| 中信科技大學         | 3    | 請參閱簡章第 63 頁    |
| 元培醫事科技大學       | 19   | 請參閱簡章第 64 頁    |
| 景文科技大學         | 10   | 請參閱簡章第 65 頁    |
| 中華醫事科技大學       | 17   | 請參閱簡章第 66 頁    |
| 東南科技大學         | 18   | 請參閱簡章第 67-68 頁 |
| 德明財經科技大學       | 39   | 請參閱簡章第 69 頁    |
| 南開科技大學         | 4    | 請參閱簡章第 70 頁    |
| 僑光科技大學         | 57   | 請參閱簡章第 71-72 頁 |
| 育達科技大學         | 8    | 請參閱簡章第 73-74 頁 |
| 美和科技大學         | 15   | 請參閱簡章第 75-76 頁 |
| 修平科技大學         | 9    | 請參閱簡章第 77 頁    |
| 長庚學校財團法人長庚科技大學 | 33   | 請參閱簡章第 78 頁    |
| 醒吾科技大學         | 50   | 請參閱簡章第 79 頁    |
| 文藻外語大學         | 37   | 請參閱簡章第 80-81 頁 |
| 致理科技大學         | 64   | 請參閱簡章第 82-83 頁 |
| 宏國德霖科技大學       | 12   | 請參閱簡章第 84 頁    |
| 亞東科技大學         | 43   | 請參閱簡章第 85 頁    |
| 國立屏東大學         | 28   | 請參閱簡章第 86 頁    |
| 慈濟學校財團法人慈濟大學   | 14   | 請參閱簡章第 87 頁    |

## 伍、甄選規定

一、甄選方式：本委員會依規定比序項目之比序排名、各校系（組）、學程招生名額、考生所選填登記就讀志願序及各推薦學校推薦順序，進行四輪分發錄取作業，各輪分發悉依本簡章「拾、分發方式及錄取規定」之規定辦理。

二、比序排名項目：依下列 8 項比序項目之順序比序排名，包括：

第 1 比序：5 學期（註 1）學業平均成績之群名次百分比（註 2）。

第 2 比序：5 學期專業科目及實習科目（註 3）平均成績之群名次百分比。

第 3 比序：5 學期技能領域科目平均成績之群名次百分比。（註 4）

第 4 比序：5 學期英語文平均成績之群名次百分比。

第 5 比序：5 學期國語文平均成績之群名次百分比。

第 6 比序：5 學期數學平均成績之群名次百分比。

第 7 比序：「競賽、證照及語文能力檢定」之總合成績（註 5）。

第 8 比序：「學校幹部、志工、社會服務及社團參與」之總合成績（註 5）。

註 1：各比序中所述 5 學期係指一般學制至畢業前 1 學期之 5 個學期。

註 2：(1)各比序中所述「群」係指各推薦學校科別所歸屬之 15 群(請參閱附錄三報名考生科(組)、學程代碼與報名群列表)。

(2) 校內群名次百分比之計算範例如下表：

| 例甲：校內「機械群」總人數 603 人 |           |               |             | 例乙：校內「外語群」總人數 42 人 |           |               |             |
|---------------------|-----------|---------------|-------------|--------------------|-----------|---------------|-------------|
| 群名次百分比              | 該百分比之累計人數 | 每一百分比級距推薦累計人數 | 該百分比級距可推薦人數 | 群名次百分比             | 該百分比之累計人數 | 每一百分比級距推薦累計人數 | 該百分比級距可推薦人數 |
| 1%                  | 6.03      | 7             | 7           | 1%                 | 0.42      | 1             | 1           |
| 2%                  | 12.06     | 13            | 6           | 2%                 | 0.84      | 1             | 0           |
| 3%                  | 18.09     | 19            | 6           | 3%                 | 1.26      | 2             | 1           |
| 4%                  | 24.12     | 25            | 6           | 4%                 | 1.68      | 2             | 0           |
| 5%                  | 30.15     | 31            | 6           | 5%                 | 2.10      | 3             | 1           |
| 6%                  | 36.18     | 37            | 6           | 6%                 | 2.52      | 3             | 0           |
| 7%                  | 42.21     | 43            | 6           | 7%                 | 2.94      | 3             | 0           |
| ...                 | ...       | ...           | ...         | ...                | ...       | ...           | ...         |
| 29%                 | 174.87    | 175           | 6           | 29%                | 12.18     | 13            | 1           |
| 30%                 | 180.90    | 181           | 6           | 30%                | 12.60     | 13            | 0           |
| 31%                 | 186.93    | 187           | 6           | 31%                | 13.02     | 14            | 1           |
| 32%                 | 192.96    | 193           | 6           | 32%                | 13.44     | 14            | 0           |
| 33%                 | 198.99    | 199           | 6           | 33%                | 13.86     | 14            | 0           |
| 34%                 | 205.02    | 206           | 7           | 34%                | 14.28     | 15            | 1           |
| 總計                  |           |               | 206         | 總計                 |           |               | 15          |

(3) 校內各群之群名次百分比計算方式說明如下：

以校內各群之群名次百分比數值（如 1%、2%或 3%...等）乘以校內各群之總人數得到該百分比之累計數，該數無條件進位至整數位後得到每一百分比級距推薦累計人數，再將此數減去前一百分比級距推薦累計人數即得該百分比級距可推薦人數。

例甲中，群名次百分比為 1%之級距可推薦人數為 7 人，即該群學生排名第 1 至 7 名之群名次百分比均為 1%，以此類推可得各群名次所對應之群名次百分比。

註 3：「專業科目及實習科目」：技（普）高中專業群科學生為部定必修科目，綜高專門學程學生則為專精科目。

註 4：「技能領域科目」：技（普）高中專業群科學生為部定必修科目，綜高專門學程學生則為核心科目，實用技能學程及建教合作班學生為實習科目。

註 5：第 7 比序與第 8 比序之各項總合成績，係依本委員會通過之計分方式計算，採計項目及計分標準如本簡章第 10 頁至第 13 頁之附表一及附表二。各項目證明文件之取得日期，須為考生入學推薦學校之後至報名截止日 114 年 3 月 19 日（星期三）前，方予採計。考生須於報名時，於「網路報名系統」點選登錄持有之項目，並將採計項目之相關證明影本寄至本委員會審查；未依規定辦理者，概不予採計。其他未在採計表列項目內之資料概不予採計，亦無須寄出。

三、同名次參酌比序項目：經前述 8 項比序排名項目依序比序後，如有同名次之考生，其排名應再依下列 6 項群名次參酌順序比序之規定辦理。

第 1 參酌：5 學期學業平均成績之群名次，依名次優先順序比序。

第 2 參酌：5 學期專業科目及實習科目平均成績之群名次，依名次優先順序比序。

第 3 參酌：5 學期技能領域科目平均成績之群名次，依名次優先順序比序。

第 4 參酌：5 學期英語文平均成績之群名次，依名次優先順序比序。

第 5 參酌：5 學期國語文平均成績之群名次，依名次優先順序比序。

第 6 參酌：5 學期數學平均成績之群名次，依名次優先順序比序。

## 陸、報名

### 一、推薦學校登錄相關資料：

各推薦學校須依公開程序辦理推薦考生，請於 113 年 11 月 22 日（星期五）10：00 起至 114 年 1 月 2 日（星期四）17：00 止，至本委員會網站（網址：<https://www.jctv.ntut.edu.tw/star/>）上傳校內遴選辦法與公告網址，並於 114 年 2 月 20 日（星期四）10：00 起至 114 年 3 月 11 日（星期二）17：00 止，至本委員會網站登錄考生之基本資料，同時上傳該校其他相關學生之成績資料、歸屬群別之群名次表等相關資料。

### 二、考生網路報名：

- （一）推薦學校完成登錄後，由推薦學校作業系統產生「甄選編號通知單」，並轉發考生使用。每位考生密碼均不相同，限考生個人使用。考生應妥善保存（報名、成績查詢及登記就讀志願序時須使用），切勿公開或交付他人使用；遺失時，須依密碼遺失補發規定，可至本會網站「下載專區」下載「系統登入密碼申請切結書」，填妥相關資料並黏妥身分證明文件影本後，傳真至本委員會提出申請補發。補發以 1 次為限，作業時間至少須 30 分鐘，若因此造成考生權益受損，概由考生自負。
- （二）考生應於 114 年 3 月 12 日（星期三）10：00 起至 114 年 3 月 19 日（星期三）17：00 止，至本委員會網站點選「網路報名系統」，輸入個人持有證明文件之報名資料並確實核對正確。報名資料會傳送至「推薦學校作業系統」，由所屬推薦學校審查。所屬推薦學校依考生持有之證明文件，審查輸入報名資料是否正確。正確無誤者，即由所屬推薦學校確定送出，完成網路報名，即不得修改；未正確者，由所屬推薦學校退回考生資料輸入頁面，並協助考生確實修改正確後，再進行資料確定送出。
- （三）考生網路登錄報名資料，未經所屬推薦學校於規定期限內確定送出者，概視為未完成網路報名，即喪失參加本招生之報名資格，提醒考生應主動檢視報名系統報名資料確定送出之完成狀態，以維報名權益。為避免網路壅塞，請考生及各推薦學校於網路報名登錄期間，儘早上網登錄、完成審查及確定送出之報名作業。
- （四）考生網路輸入報名資料並由所屬推薦學校審查無誤後確定送出（即不得修改），且均須於 114 年 3 月 19 日（星期三）17：00 前完成，始完成網路報名。考生報名資料經完成網路報名後，才得以列印報名表件。
- （五）完成網路報名考生，須於網路報名系統「列印報名表件」列印相關報名表件，交由所屬推薦學校審查並用印核章。
- （六）報名資料一經確定送出後即不得更改，請審慎登錄及審查報名資料；惟遇特殊情形者，經一定程序由本委員會同意後更改。

### 三、應繳交資料：

本招生免收報名費，請由網路報名系統列印「考生報名資料袋專用信封封面」（A4 紙），黏貼於 B4 信封，並備齊下列資料依序裝入：

- （一）報名表：考生由「網路報名系統」列印後親自簽名，經所屬推薦學校審核，並由承辦人、組長、教務主任及校長簽章（如附件一）。

- (二) **報考證明書**：由所屬推薦學校承辦人自「推薦學校作業系統」之「推薦學校作業及查詢系統」列印，填寫相關資料後，再由承辦人、組長、教務主任及校長簽章（如附件二）。
- (三) **歷年成績單**（繳交正本，應附有至畢業前一學期之各學期成績）。
- (四) **各項競賽、證照及語文能力檢定等證明影本及彙整表**（如附件三）：考生如持有各項競賽獲獎、證照及語文能力檢定等證明者，於「網路報名系統」點選登錄持有之項目，並列印「彙整表」及「黏貼單」。請將證明影本由所屬推薦學校加蓋「本件核與原件相符」戳章。依「彙整表」之項目名稱順序，黏貼於「黏貼單」上，加蓋承辦人職章；未依規定辦理者，概不予採計。
- (五) **學校幹部、志工、社會服務及社團參與等證明影本及彙整表**（如附件四）：考生如持有學校幹部、志工、社會服務及社團參與等證明者，於「網路報名系統」點選登錄持有之項目，並列印「彙整表」及「黏貼單」。請將證明影本由所屬推薦學校加蓋「本件核與原件相符」戳章。依「彙整表」之項目名稱順序，黏貼於「黏貼單」上，加蓋承辦人職章；未依規定辦理者，概不予採計。
- ※註：考生須依所屬推薦學校規定時間內繳交報名表件，由推薦學校統一收齊後，辦理集體繳寄，考生不得個別繳寄。

#### 四、寄送報名資料：

- (一) 請各推薦學校收齊考生資料後，至本委員會網站「推薦學校作業及查詢系統」列印「114 學年度繁星計畫聯合推薦甄選入學推薦學校推薦考生資料專用信封封面」，將所有考生資料袋一起裝箱或裝袋，統一由學校以快遞或限時掛號郵寄至本委員會完成報名手續。
- (二) 請各推薦學校統一於 **114 年 3 月 20 日（星期四）前**，以快遞或限時掛號郵件將上述各項考生報名資料寄至「114 學年度科技校院繁星計畫聯合推薦甄選委員會」（地址：106344 臺北市大安區忠孝東路三段 1 號國立臺北科技大學億光大樓 5 樓），**逾期不予受理（以郵戳為憑）**。

#### 柒、推薦報名資格及比序成績審查

本委員會依簡章之推薦報名資格及比序項目採計規定進行審查，審查結果於 114 年 4 月 8 日（星期二）10：00 起，在本委員會網站「網路報名系統」之「查詢報名資格與比序審查結果」提供查詢；資格審查不符者，本委員會於 114 年 4 月 8 日（星期二）12：00 前以傳真方式通知所屬推薦學校。如對推薦報名資格或第 7 比序、第 8 比序總合成績有疑義者，應於 114 年 4 月 9 日（星期三）12：00 前，填寫「推薦報名資格及第 7 比序、第 8 比序總合成績複查申請表」（如附件五），本委員會僅就考生報名所登錄資料及檢附之證明文件辦理複查，考生不得要求修改或補件。由考生或所屬推薦學校以傳真方式向本委員會提出複查，並以電話確定本委員會已收到傳真，**未依期限及方式辦理者概不受理**；複查結果由本委員會以電話或書面方式回覆。

#### 捌、考生排名網路查詢及複查

- 一、自 **114 年 4 月 15 日（星期二）10：00** 起於本委員會網站「個人排名查詢系統」提供考生排名（包括 8 項比序及 6 項同名次參酌比序之排名結果）查詢，惟本委員會

不另寄發排名通知，請考生注意。考生如未上網查詢排名，其錄取及入學權益受損時，概由考生自行負責。

- 二、考生若對排名有疑義時，請填妥「排名及分發結果複查申請表」（如附件六）並於114年4月16日（星期三）12：00前，以傳真方式提出複查申請，並以電話確定本委員會已收到傳真，未依規定期限及方式申請複查概不受理；複查結果由本委員會以電話或書面方式回覆。
- 三、經複查後比序排名若有變動時，排名受到影響考生不另行通知，最新比序排名在考生進入網路選填登記志願時，將同時顯示於網路系統作業畫面，供考生作為選填登記志願之參考。本委員會亦將以複查後之比序排名進行分發作業。

## 玖、選填登記就讀志願序及注意事項

- 一、網路選填登記就讀志願序期間：114年4月24日（星期四）10：00起至114年4月30日（星期三）17：00止。
- 二、考生須至本委員會網站「網路選填登記就讀志願系統」選填登記就讀志願序，由本委員會統一分發，經分發錄取後，始取得入學資格。
- 三、每位考生須依其就讀科（組）、學程歸屬之專業群別15群之1群，選填登記各科技校院於該招生群別及不分群之系（組）、學程志願至多25個志願，請考生審慎選填登記就讀志願。
- 四、考生於系統所選填登記之就讀志願序，在未確定送出前皆可修改。確定送出僅限1次，一經確定送出後即完成志願登記，不得以任何理由要求修改或重填，請考生特別注意。
- 五、凡於規定時間內未上網選填登記就讀志願或雖有上網選填登記就讀志願但未確定送出者，均以未登記論，即喪失登記資格與分發機會。
- 六、完成登記就讀志願序並確定送出後，系統即可產生「就讀志願表」，考生應自行存檔或列印，嗣後考生對就讀志願序登記相關事項提出複查或疑義申訴時，應檢附「就讀志願表」，未檢附者一律不予受理。

## 拾、分發方式及錄取規定

- 一、分發方式：本委員會依考生比序排名、所選填登記就讀志願序、各校系（組）、學程招生名額及各推薦學校推薦順序，進行四輪分發錄取作業。
- 二、四輪分發考生：全部報名考生進行比序排名（含同名次參酌比序）後，取各單一推薦學校之考生比序排名（單一推薦學校內比序排名仍相同時，再依推薦學校推薦順序），第1位者為第一輪分發考生、第2位者為第二輪分發考生、第3位者為第三輪分發考生，其餘考生均為第四輪分發考生。
- 三、分發規定：
  - （一）第一輪分發規定：取第一輪分發考生，並依其比序排名及所選填登記就讀志願序，進行各校系（組）、學程招生名額分發。若遇不同推薦學校考生比序排名（含同名次參酌比序）之名次皆相同者，致使校系（組）、學程之錄取人數超過招生名額時，則超額同名次者一併錄取於該校系（組）、學程。

若於首輪分發，倘有考生未獲分發錄取之推薦學校，僅由該校原訂於第二輪分發之考生優先參與第一輪遞補分發，但此項遞補不改變原先已獲分發考生之錄取結果。

- (二) 第二輪分發規定：第一輪分發後若有缺額之校系（組）、學程再進行第二輪分發。取第二輪分發考生（不含已參與第一輪遞補分發者）參加分發，並依其比序排名及所選填登記就讀志願序，進行各校系（組）、學程招生名額分發。若遇不同推薦學校考生比序排名（含同名次參酌比序）之名次皆相同者，致使校系（組）、學程之錄取人數超過招生名額時，則超額同名次者一併錄取於該校系（組）、學程。
- (三) 第三輪分發規定：第二輪分發後若有缺額之校系（組）、學程再進行第三輪分發。取第三輪分發考生參加分發，並依其比序排名及所選填登記就讀志願序，進行各校系（組）、學程招生名額分發。若遇不同推薦學校考生比序排名（含同名次參酌比序）之名次皆相同者，致使校系（組）、學程之錄取人數超過招生名額時，則超額同名次者一併錄取於該校系（組）、學程。
- (四) 第四輪分發規定：第三輪分發後若有缺額之校系（組）、學程再進行第四輪分發，並且各科技校院對單一推薦學校考生至多再錄取 2 名。取第四輪分發考生，並依其比序排名及所選填登記就讀志願序，進行各校系（組）、學程招生名額分發。若遇考生比序排名（含同名次參酌比序）之名次皆相同者，致使校系（組）、學程之錄取人數超過招生名額時，則超額同名次者一併錄取於該校系（組）、學程，惟各科技校院對單一推薦學校考生至多再錄取 2 名，以各推薦學校推薦順序較前者優先錄取。

#### 四、錄取規定：

經本委員會分發錄取之錄取生，無論放棄與否，一概不得參加 114 學年度四技二專甄選入學；未依規定期限及方式，以書面向錄取學校辦理聲明放棄錄取資格者，不得參加 114 學年度四技二專技優甄審入學招生、日間部聯合登記分發入學招生、各校單獨招生及大學各招生管道之招生，違者取消本招生錄取資格。

#### 拾壹、錄取公告、報到及註冊入學

- 一、114 年 5 月 6 日（星期二）10：00 起於本委員會網站公告錄取名單，不另寄分發結果之書面通知，考生須自行上網查詢、下載或列印各考生之分發結果通知單考生如未上網查詢，而致錄取權益受損，概由考生自行負責。各推薦學校亦可自行上網查詢或列印錄取名單存參。（網址：<https://www.jctv.ntut.edu.tw/star/>）
- 二、本招生各科技校院不另辦理報到作業。
- 三、各錄取生之註冊入學通知，由各錄取學校自行寄發。錄取生應依該科技校院之規定辦理註冊入學，並於註冊時繳交學校畢業證書正本，或依教育部發布之「入學大學同等學力認定標準」第 2 條規定繳交相關同等學力證明正本，否則取消其入學資格，不准註冊入學。
- 四、經本招生錄取進入科技校院就讀之學生，其就讀期間得否轉系，悉依各科技校院學則規定辦理。



## 拾貳、分發結果複查

考生對分發結果有疑義時，請填妥「排名及分發結果複查申請表」(如附件六)，連同「就讀志願表」於114年5月7日(星期三)12:00前向本委員會以傳真方式提出複查申請，並以電話確定本委員會已收到傳真，未依規定期限及方式申請複查概不受理；複查結果由本委員會以電話或書面方式回覆。

## 拾參、放棄錄取資格

錄取生因故欲申請放棄錄取資格者，請填寫「114學年度科技校院繁星計畫聯合推薦甄選入學招生放棄錄取資格聲明書」(如附件七)，於114年5月13日(星期二)12:00前將此書面資料傳真至錄取學校，且以電話確定錄取學校已收到傳真，始完成放棄程序。未依規定期限及方式聲明放棄者，概不受理。

## 拾肆、申訴

- 一、考生對於招生過程或相關事項如有疑義，得於114年5月30日(星期五)12:00前填妥「考生申訴表」(如附件八)，並檢具相關證明文件，以傳真方式向本委員會提出書面申訴，並以電話確認本委員會已收到傳真；申訴結果本委員會以電話或書面方式回覆。
- 二、本委員會接受申訴案時，招生爭議事項涉及不同單位者，得由技專校院招生委員會聯合會(以下簡稱本會)召集相關單位協調處理。必要時，得請提出申訴之考生列席。
- 三、「招生申訴處理辦法」請參閱本簡章附錄五。

## 拾伍、其他

- 一、凡報名本招生者，即表示同意授權本委員會，得將自考生報名參加本招生所取得之個人資料及報名基本資料(紙本或電子檔案)，運用於本招生事務，另同意提供其報名資料及成績予(1)考生本人、(2)受委託報名之集體報名單位或原就讀之高級中等學校、(3)其他科技校院或大學入學招生之主辦單位、(4)辦理新生報到或入學資料建置之學校、(5)技專校院招生策略委員會、(6)教育部。本委員會及自本委員會提供而取得考生個人報名資料及成績之相關單位，均必須依個人資料保護法規定，僅限運用於本招生必要之招生事務，並盡善良保管人之義務與責任。
- 二、各推薦學校相關人員有因故意或重大過失致違反招生公平情事者，由各權責單位依情節輕重論處，且其情節重大者得另報請主管機關議處。
- 三、各推薦學校如有不實推薦或違反招生辦法規定之情事，除報請主管機關依相關法規追究學校責任，並視情節輕重停止推薦1至3年。
- 四、錄取學生如經發現有重大違規情事、冒名頂替、偽造、變造、假借、冒用證件或不合報考資格之情事者，取消其錄取資格，不准註冊；註冊入學後發現者，即開除學籍，且不發給任何學歷證明；畢業者，追繳已核發之畢業證書，並專案報請教育部備查。
- 五、本招生所有考生評分資料須妥予保存1年。但依規定提起申訴者，應保存至申訴程序結束或行政救濟程序終結為止。
- 六、本簡章若有未盡事宜，悉依相關法令規定及本委員會決議處理。

附表一：第 7 比序「競賽、證照及語文能力檢定」採計項目及計分標準

一、競賽及證照採計項目及計分標準表

| 競賽、證照名稱  | 主辦單位  | 競賽優勝名次或證照等級           | 計分標準 |
|--|---|-----------------------|------|
| 國際技能競賽<br>國際展能節職業技能競賽<br>國際科技展覽                        | 國際技能競賽組織<br>國際奧林匹克身心障礙聯合會<br>(由國立臺灣科學教育館推薦參加) | 第 1~3 名<br>(金牌、銀牌、銅牌) | 40 分 |
|  |   | 優勝                    | 35 分 |
| 國際技能競賽<br>國際展能節職業技能競賽                                  | 勞動部(國際技能競賽中華民國委員會)<br>勞動部(原行政院勞工委員會)          | 正(備)取國手               | 35 分 |
| 全國技能競賽<br>全國身心障礙者技能競賽                                  | 勞動部(國際技能競賽中華民國委員會)<br>勞動部(原行政院勞工委員會)          | 第 1 名(金牌)             | 35 分 |
|  |   | 第 2 名(銀牌)             | 30 分 |
|  |   | 第 3 名(銅牌)             | 25 分 |
|  |   | 第 4、5 名               | 23 分 |
| 全國高級中等學校技藝競賽   | 教育部   | 第 1~3 名               | 25 分 |
|  |   | 第 4~8 名               | 20 分 |
|  |   | 第 9~13 名              | 15 分 |
|  |   | 第 14~23 名             | 10 分 |
|  |   | 第 24~50 名             | 5 分  |
|  |   | 第 51~76 名             | 3 分  |
| 全國中小學科學展覽會<br>臺灣國際科學展覽會                                | 國立臺灣科學教育館                                     | 第 1 名                 | 20 分 |
|  |   | 第 2、3 名               | 15 分 |
|  |   | 佳作                    | 10 分 |
| 全國技能競賽分區(北、中、南)技<br>能競賽                                | 中央各級機關或直轄市政府                                  | 第 1~3 名               | 15 分 |
|  |   | 第 4、5 名               | 10 分 |
| 全國技術型高級中等學校學生團隊<br>技術創造力培訓與競賽                          |   | 第 1~3 名               | 15 分 |
|  |   | 第 4 名、佳作              | 10 分 |
| 全國高中職智慧鐵人創意競賽決賽<br>暨國際邀請賽                              |   | 第 1~3 名               | 15 分 |
|  |   | 第 4~6 名               | 10 分 |
| 電腦鼠暨智慧輪型機器人國內及國<br>際競賽<br>(人工智慧單晶片電腦鼠暨機器人國內及<br>國際邀請賽) |   | 第 1~3 名               | 15 分 |
|  |   | 其餘得獎者                 | 10 分 |
| 全國學生美術比賽   |   | 特優、優等、甲等              | 15 分 |
|  |   | 入選(佳作)                | 10 分 |
| 教育部全國各級學校圍棋運動錦標<br>賽                                   | 第 1~3 名                                       | 15 分                  |      |
|  | 佳作  | 10 分                  |      |
| 全國高級中等學校專業群科專題實<br>作及創意競賽決賽                            | 第 1~3 名                                       | 15 分                  |      |
|  | 佳作  | 10 分                  |      |

| 競賽、證照名稱       | 主辦單位           | 競賽優勝名次或證照等級 | 計分標準 |
|---------------|----------------|-------------|------|
| 全國學生舞蹈比賽個人賽決賽 | 中央各級機關或直轄市政府   | 第 1~3 名     | 15 分 |
|               |                | 其餘得獎者       | 10 分 |
| 全國學生音樂比賽個人賽決賽 |                | 第 1~3 名     | 15 分 |
|               |                | 其餘得獎者       | 10 分 |
| 領有技術士證者       | 勞動部（原行政院勞工委員會） | 甲級技術士證      | 25 分 |
|               |                | 乙級技術士證      | 15 分 |
|               |                | 丙級技術士證      | 5 分  |

- 註 1：相同職類之競賽及證照採最優名次或最高等級計分，不同職類之競賽及證照，則可累計計分；未在本表所列之競賽及證照，均不予計分。
- 註 2：考生所持技術士證照中，若屬【乙級報檢資格中所稱「取得申請檢定職類丙級技術士證」】，則屬同一職類，依註 1 規定採最高等級計分，本項所述技術士證職類請參閱當年度全國技術士技能檢定簡章或依技能檢定中心公告為主。
- 註 3：全國高級中等學校技藝競賽獲各職種優勝名次，並檢附優勝獎狀，才得予採計（參賽證明不予採計）。
- 註 4：中央各級機關及直轄市政府主辦之各項技藝技能競賽，發證時之主辦單位和落款單位須為中央各級機關或直轄市政府，且落款人須為機關首長，否則不列入本表採計項目（參賽證明不予採計）。
- 註 5：若尚未拿到技術士證照，但有成績單或於技能檢定術科辦理單位相關網站可查詢到成績，請檢附成績單影本或列印成績查詢頁面，並請於「網路報名系統」之第 7 比序項目資料將發證日期登錄為 114 年 1 月 1 日。
- 註 6：考生取得本表採計之競賽或證照項目之日期，須為考生入學推薦學校之後至報名截止日 114 年 3 月 19 日（星期三）前，方予採計。惟所有證明文件影本須連同考生報名表件一併於 114 年 3 月 20 日（星期四）前，以快遞或限時掛號寄出（郵戳為憑）至本委員會進行審查。
- 註 7：全國學生舞蹈比賽與全國學生音樂比賽僅採計個人組決賽獲獎名次得獎者。
- 註 8：亞洲技能競賽獲獎學生，取得該競賽各職類優勝名次者，可準同國際技能競賽獲獎學生或正備取國手資格及依優勝名次列為第 7 比序採計項目，並予以計分。
- 註 9：國際技能競賽各職類「青少年組」獲優勝名次者，不予採計。

## 二、語文能力檢定之採計項目及計分標準表

### (一) 語文能力採計項目及計分標準表

| 語文能力檢定名稱                 | 主辦單位                   | 語文能力檢定等級                                      | 計分標準                      |
|--------------------------|------------------------|---|---------------------------|
| 國內各項英語及外語能力檢定<br>(詳見對照表) | 各語文能力檢定主辦單位<br>(詳見對照表) | C2 (精通級)<br>Mastery                           | 25 分                      |
|                          |                        | C1 (流利級)<br>Effective Operational Proficiency | 25 分 或 複試 25 分<br>初試 20 分 |
|                          |                        | B2 (高階級)<br>Vantage                           | 15 分 或 複試 15 分<br>初試 13 分 |
|                          |                        | B1 (進階級)<br>Threshold                         | 10 分 或 複試 10 分<br>初試 8 分  |
|                          |                        | A2 (基礎級)<br>Waystage                          | 5 分 或 複試 5 分<br>初試 3 分    |
| JLPT 日本語能力試驗             | 財團法人語言訓練測驗中心           | 一級或 N1  | 25 分                      |
|                          |                        | 二級或 N2  | 15 分                      |
|                          |                        | N3/2010 年新增                                   | 10 分                      |
|                          |                        | 三級或 N4  | 5 分                       |
|                          |                        | 四級或 N5  | 3 分                       |

### (二) 目前國內各項語文能力檢定對照表 (分別對照 CEF 語言能力參考指標)

參考行政院民國 95 年 4 月 4 日院授人力字第 0950061619 號

| 全民英檢 (GEPT)<br>初試：聽、讀<br>複試：說、寫 | 本欄參照 CEF 指標所訂有初複試之計分標準 | CEF 語言能力參考指標                                  | 本欄參照 CEF 指標所訂非初複試之計分標準 | 托福 (TOEFL)<br>聽力、閱讀<br>口說、寫作 |          | IELTS<br>聽力<br>閱讀<br>寫作<br>口試 | 劍橋大學<br>英語能力<br>認證分級測驗<br>(Cambridge Main Suite)<br>聽、說、<br>讀、寫 | 外語能力<br>測驗 (FLPT) |           | 多益測驗 (TOEIC)<br>聽力、<br>閱讀<br>(另有<br>獨立之<br>口說及<br>寫作測<br>驗) | 劍橋領思測驗 (Linguaskill)<br>聽力、閱讀 (另有<br>單獨之口說及寫作測<br>驗) |                                      | 大學校院英語能力測<br>驗 (CSEPT)<br>(無說、寫測驗) |                     |
|---------------------------------|------------------------|---|------------------------|------------------------------|----------|-------------------------------|---|-------------------|-----------|---|--|--------------------------------------|------------------------------------|---------------------|
|                                 |                        |   |                        | 紙筆                           | 網路<br>型態 |                               |   | 三項<br>筆試總分        | 口說<br>級分  |   | 職場<br>英語測驗<br>Linguaskill<br>Business                | 實用<br>英語測驗<br>Linguaskill<br>General | 第一級<br>聽力、綜<br>合                   | 第二級<br>聽力/用法<br>/閱讀 |
| 優級                              | 25 分                   | C2 (精通級)<br>Mastery                           | 25 分                   | 630<br>以上                    | ---      | 7.5<br>以上                     | Certificate of Proficiency in English (CPE)                     | ---               | ---       | ---   | ---  | ---                                  | ---                                |                     |
| 高級<br>複試                        | 25 分                   | C1 (流利級)<br>Effective Operational Proficiency | 25 分                   | 560<br>以上                    | 110~120  | 7<br>以上                       | Certificate in Advanced English (CAE)                           | 240~330           | S-3<br>以上 | 945 以上  | 180 以上   | ---                                  | ---                                |                     |
| 高級<br>初試                        | 20 分                   |   |                        |                              |          |                               |   |                   |           |   |  |                                      |                                    |                     |
| 中高級<br>複試                       | 15 分                   | B2 (高階級)<br>Vantage                           | 15 分                   | 527<br>以上                    | 87~109   | 6<br>以上                       | First Certificate in English (FCE)                              | 195~239           | S-2+      | 785 以上  | 160-179  | ---                                  | 240~360                            |                     |
| 中高級<br>初試                       | 13 分                   |   |                        |                              |          |                               |   |                   |           |   |  |                                      |                                    |                     |
| 中級<br>複試                        | 10 分                   | B1 (進階級)<br>Threshold                         | 10 分                   | 457<br>以上                    | 57~86    | 4.5<br>以上                     | Preliminary English Test (PET)                                  | 150~194           | S-2       | 550 以上  | 140-159  | 170~240                              | 180~239                            |                     |
| 中級<br>初試                        | 8 分                    |   |                        |                              |          |                               |   |                   |           |   |  |                                      |                                    |                     |
| 初級<br>複試                        | 5 分                    | A2 (基礎級)<br>Waystage                          | 5 分                    | 390<br>以上                    | 24~56    | 3<br>以上                       | Key English Test (KET)  | 105~149           | S-1+      | 225 以上  | 120-139  | 130~169                              | 120~179                            |                     |
| 初級<br>初試                        | 3 分                    |   |                        |                              |          |                               |   |                   |           |   |  |                                      |                                    |                     |

註：相同語文者，其檢定採最高等級計分，不同語文者，則可累計計分；未在本表所列相關語文檢定者，不予計分。另考生取得語文能力檢定項目證明之日期，須為考生入學推薦學校之後至報名截止日 114 年 3 月 19 日 (星期三) 前。惟所有證明文件影本須連同考生報名表件，由各推薦學校一併於 114 年 3 月 20 日 (星期四) 前，以快遞或限時掛號寄出 (以郵戳為憑) 至本委員會進行審查。

附表二：第 8 比序「學校幹部、志工、社會服務及社團參與」採計項目及計分標準

| 採計項目    | 採計期間（註 1）         | 計分標準 | 採計說明  |
|---------|-------------------|------|---|
| 學校幹部    | 累計滿 3 學期（含）以上者    | 50 分 | 1. 學校幹部包括班級幹部（註 2、註 3）、全校幹部（註 4）及社團社長（註 5、註 6）。<br>2. 幹部應透過公平、公正、公開及民主程序產生，不應由學生輪流擔任或逕由教師指派。<br>3. 學校幹部依學校發給之證明採計。  |
|         | 累計滿 2 學期，未滿 3 學期者 | 40 分 |   |
|         | 累計滿 1 學期，未滿 2 學期者 | 25 分 |   |
|         | 累計不滿 1 學期者        | 10 分 |   |
| 志工或社會服務 | 累計 101 小時以上者      | 50 分 | 1. 志工或社會服務包括校內志工（或服務學習）（註 7）及校外志工或社會服務（註 8）。<br>2. 校內志工依學校所開具之時數證明採計，校外志工應持有內政部統一製發之志願服務紀錄冊，或由社會服務機構等單位開具證明文件，經學校認可後，方能列入採計。<br>3. 若有支領酬勞事實者，均不予採計。             |
|         | 累計 51 至 100 小時者   | 40 分 |   |
|         | 累計 21 至 50 小時者    | 25 分 |   |
|         | 累計 1 至 20 小時者     | 10 分 |   |
| 社團參與    | 累計滿 3 學期（含）以上者    | 50 分 | 1. 若同一學期擔任社團社長，學校幹部及社團參與者，僅採計其中一項（註 9）。<br>2. 社團係指學生參與由所屬推薦學校於課程內或課後（含假日及寒暑假）實施團體性、系統性之活動課程或校隊，由合格教師或具備專長者擔任指導，且須定期訓練或研習之學習團體（註 10、註 11）。<br>3. 社團參與依學校開具之證明計分。 |
|         | 累計滿 2 學期，未滿 3 學期者 | 40 分 |   |
|         | 累計滿 1 學期，未滿 2 學期者 | 25 分 |   |
|         | 累計不滿 1 學期者        | 10 分 |   |

註 1：第 8 比序所有項目之採計期間均為一般學制高一第一學期至畢業前一學期之 5 學期，所有相關證明文件影本須連同考生報名表件資料於 114 年 3 月 20 日（星期四）前，以快遞或限時掛號（以郵戳為憑）寄送至本委員會進行審查。

註 2：班級幹部名稱包括：班長、副班長、風紀股長、學藝（學術）股長、衛生股長、環保股長、總務（服務、事務、設備、圖資或資訊）股長、康樂（體育）股長、輔導股長、保健股長及其他經學校認可準同股長名稱之班級幹部；實習工廠幹部僅採計：廠長、領班，其餘幹部不予採計，發證時間請登錄證明文件開立（列印）時間。

註 3：副班級幹部除副班長可採計外，其他副班級幹部一律不採計。另班級幹部不包含小老師、模範生。

註 4：全校幹部包括：學生（自治）會會長（主席）、班聯會會長（主席）及擔任校內依法設立各委員會之學生代表（班代表）。

註 5：社團幹部僅採計學校內社團之社長。

註 6：若同 1 學期同時擔任 2 種以上之學校幹部，仍以 1 學期採計。

註 7：校內志工（或服務學習）類別包括：交通服務類（維護同學上下學通勤安全、糾察等）、環保類（全校性資源回收、垃圾分類、環保糾察、校園環境整潔、登革熱防治工作等）、學術藝文類（圖書分類、美工布置及導覽、實驗室器材管理志工等）、體育服務類（體育器材場地之維護及保管等）、健康服務類（協助健康檢查及衛生保健宣導工作等）及其他經學校核可之全校性志工。

註 8：依「志工服務法」規定，志工或社會服務須完成相關服務訓練後所從事之志工服務，並須檢附有服務日期及服務時數之證明文件方得採計。另志工教育訓練相關課程、校園參訪、觀摩活動等均不予採計。

註 9：擔任社團社長之該學期，僅就「學校幹部」或「社團參與」採計其中一項，不可同時採計，考生須自行選擇最有利之採計項目（例：高一第二學期參加排球社並擔任排球社社長，該學期僅就排球社社長採計為學校幹部或社團參與）。

註 10：社團類型：包括學藝性社團（如語文類、科學類等）、才藝性社團（如音樂類、表演藝術類、視覺藝術類等）、體育性社團（如球類、田徑類等）及其他經學校核可設立之全校性社團，發證時間請登錄證明文件開立（列印）時間。

註 11：若同 1 學期同時參加 2 種以上之社團，仍以 1 學期採計。

|        |   |       |        |      |
|--------|---|-------|--------|------|
| 學校名稱   | 國立屏東科技大學  |       |        |      |
| 學校基本資料 | 國立屏東科技大學<br>地址：912301 屏東縣內埔鄉老埤村學府路1號<br>電話：08-7703202<br>傳真：08-7740457<br>網址：https://www.npust.edu.tw   |       |        |      |
| 招生名額   | 75 名  |       |        |      |
| 分流方式   | <input type="checkbox"/> 不分系<br><input checked="" type="checkbox"/> 分系  |       |        |      |
| 招生系別   | 本校共招收 75 名，各系招生名額如下：  |       |        |      |
|        | 招生系(組)、學程名稱   | 志願代碼  | 招生群別   | 招生名額 |
|        | 生物機電工程系   | 03008 | 電機與電子群 | 5    |
|        | 資訊管理系   | 03009 | 電機與電子群 | 5    |
|        | 水土保持系   | 05005 | 土木與建築群 | 5    |
|        | 企業管理系   | 06009 | 商業與管理群 | 5    |
|        | 休閒運動健康系   | 06010 | 商業與管理群 | 5    |
|        | 財務金融國際學士學位學程  | 07003 | 外語群    | 5    |
|        | 森林系   | 09001 | 農業群    | 5    |
|        | 獸醫學系  | 09002 | 農業群    | 2    |
|        | 動物科學與畜產系  | 09003 | 農業群    | 5    |
|        | 熱帶農業暨國際合作系  | 09004 | 農業群    | 5    |
|        | 木材科學與設計系  | 09005 | 農業群    | 3    |
|        | 食品科學系   | 10001 | 食品群    | 5    |
|        | 時尚設計與管理系  | 11001 | 家政群    | 5    |
|        | 幼兒保育系   | 11002 | 家政群    | 5    |
| 社會工作系  | 11003   | 家政群   | 5      |      |
| 餐旅管理系  | 12001   | 餐旅群   | 5      |      |
| 輔導措施   | <ol style="list-style-type: none"> <li>1. 入學後學習輔導：本校設有成績預警、教學助理、補救教學、線上課輔等多項免費學習輔導制度，協助學生提升學習成效。</li> <li>2. 諮商輔導：本校提供個別或團體心理諮商、安排心理測驗服務及相關生涯輔導，協助學生增進自我瞭解，發展個人興趣及性向。</li> <li>3. 為協助經濟或文化不利學生就學及獎勵品學兼優之學生，本校除有急難救助外，並提供多項獎助學金及工讀機會。</li> <li>4. 為提升學生外語能力，本校訂有外語實務課程實施要點，除加強外語課程輔導、追蹤學期中的學習成效，並安排教學助理隨時給予學生特別指導。</li> <li>5. 本校榮獲教育部「教學卓越計畫」、「典範科技大學計畫」及「高教深耕計畫」經費補助。</li> </ol> |       |        |      |

|      |   |
|------|---|
| 學校名稱 | 國立屏東科技大學  |
| 備註   | <ol style="list-style-type: none"> <li>1. 修業4年（獸醫學系為5年）。</li> <li>2. 本校訂有外語畢業門檻，學生須通過相關外語能力檢定門檻始得畢業。</li> <li>3. 本校訂有「學生赴海外研習獎補助要點」，以鼓勵優秀學生赴海外大學、研究機構及公<br/>民營企業等進行研習，擴展國際視野及增進實務經驗。</li> <li>4. 本校備有男、女生宿舍並提供校外租屋相關資訊。</li> <li>5. 本校學生均須至業界實習，且為配合校外實務實習課程之實施，部份科目課程安排於暑<br/>假期間授課。</li> <li>6. 報考動畜系及獸醫學系需具顏色辨別能力、良好體能及移動能力；另基於牧場生物安全<br/>，需防範人畜共通傳染病之交叉感染。</li> <li>7. 餐旅系學生入學後須購置廚師服及外場服。</li> <li>8. 獸醫學系學生未修畢大四（含）前之必選修課程者，不得修大五之必修課程。</li> <li>9. 熱農系課程皆以英文授課，且需通過全民英檢中級檢定或其他同等級之相關英文檢定考<br/>試並取得證書者方可畢業。</li> <li>10. 財金學位學程課程以英文授課為主，訂有英文與金融證照之畢業門檻。</li> <li>11. 時尚系需具顏色辨別能力，畢業前須至業界實習。</li> <li>12. 木設系學生應備顏色辨別能力、機動力；部分課程安排暑期授課；實務專題課程成果必<br/>須參加校內、校外展各展一次並配合參加相關競賽。</li> </ol> |

## 附錄二 高級中等學校代碼表

※考生畢(肄)業學校若無代碼者請填選「999」。

| 代碼         | 校名            | 代碼         | 校名            | 代碼         | 校名             | 代碼         | 校名             |
|------------|---------------|------------|---------------|------------|----------------|------------|----------------|
| <b>臺北市</b> |               | 152        | 臺北市幼華高中       | 211        | 私立金陵女中         | 274        | 國立頭城家商         |
| 100        | 國立師大附中        | 155        | 臺北市育達高中       | 212        | 財團法人南山高中       | 275        | 國立羅東高工         |
| 101        | 市立大同高中        | 157        | 私立東方工商        | 213        | 財團法人恆毅高中       | 276        | 國立羅東高商         |
| 102        | 市立大直高中        | 158        | 私立惇敘工商        | 214        | 私立徐匯高中         | 277        | 國立蘇澳海事         |
| 103        | 市立大理高中        | 159        | 私立喬治工商        | 215        | 私立格致高中         | 278        | 縣立南澳高中         |
| 104        | 市立中山女中        | 160        | 私立華岡藝校        | 216        | 新北市崇光高級中學      | 279        | 私立中道高中         |
| 105        | 市立中正高中        | 161        | 臺北市開南高中       | 217        | 私立崇義高中         | 280        | 私立慧燈高中         |
| 106        | 市立內湖高中        | 162        | 私立稻江高商        | 218        | 私立淡江高中         | 283        | 縣立慈心華德福實中      |
| 107        | 市立北一女中        | 163        | 私立稻江護家        | 219        | 私立聖心女中         |            |                |
| 108        | 市立永春高中        | 164        | 市立中崙高中        | 220        | 私立醒吾高中         | <b>桃園市</b> |                |
| 109        | 市立成功中學        | 165        | 市立育成高中        | 221        | 財團法人辭修高中       | 300        | 國立中央大學附屬中壢高中   |
| 110        | 市立成淵高中        | 166        | 市立南湖高中        | 222        | 私立中華商海         | 301        | 市立內壢高中         |
| 111        | 市立百齡高中        | 167        | 私立復興實驗高中      | 223        | 私立南強工商         | 302        | 市立武陵高中         |
| 112        | 市立西松高中        | 168        | 國立政大附中        | 224        | 私立能仁家商         | 303        | 市立桃園高中         |
| 113        | 市立和平高中        | 170        | 私立志仁中學進修學校    | 225        | 私立清傳高商         | 304        | 市立陽明高中         |
| 114        | 市立明倫高中        | 171        | 私立南華高中進修學校    | 226        | 私立莊敬工家         | 305        | 市立楊梅高中         |
| 115        | 市立松山高中        | 172        | 臺北市私立泰山實驗高級中學 | 227        | 私立復興商工         | 306        | 市立中壢家商         |
| 116        | 市立南港高中        | 173        | 國立臺灣戲曲學院附設高職部 | 228        | 私立智光商工         | 307        | 市立中壢高商         |
| 117        | 市立建國中學        | 174        | 臺北市私立靜心高級中學   | 229        | 私立開明工商         | 308        | 國立北科大附屬桃園農工    |
| 118        | 市立復興高中        | 175        | 臺北市芳和實驗中學     | 230        | 私立穀保家商         | 309        | 市立龍潭高中         |
| 119        | 市立景美女中        | 176        | 市立數位實驗高中      | 231        | 私立樹人家商         | 310        | 市立平鎮高中         |
| 120        | 市立華江高中        | <b>新北市</b> |               | 232        | 私立豫章工商         | 311        | 市立永豐高中         |
| 121        | 市立陽明高中        | 180        | 市立新北高中        | 235        | 私立光華高商進修學校     | 312        | 市立南崁高中         |
| 122        | 市立萬芳高中        | 181        | 市立中和高中        | 236        | 私立康橋高中         | 313        | 私立大華高中         |
| 123        | 市立麗山高中        | 182        | 市立林口高中        | 237        | 市立丹鳳高中         | 314        | 私立六和高中         |
| 124        | 市立士林高商        | 183        | 市立板橋高中        | 238        | 市立竹圍高中         | 315        | 私立光啟高中         |
| 125        | 市立大安高工        | 184        | 市立泰山高中        | 239        | 私立時雨高中         | 316        | 桃園市治平高中        |
| 126        | 市立內湖高工        | 185        | 國立華僑高級中等學校    | 240        | 市立光復高中         | 317        | 財團法人懷恩高中       |
| 127        | 市立木柵高工        | 186        | 市立新店高中        | 241        | 新北市裕德高級中等學校    | 318        | 桃園市振聲高中        |
| 128        | 市立松山工農        | 187        | 市立新莊高中        | 242        | 市立北大高級中學       | 319        | 桃園市啟英高中        |
| 129        | 市立松山家商        | 188        | 市立三重商工        | 243        | 市立樟樹國際實中       | 320        | 桃園市復旦高中        |
| 130        | 市立南港高工        | 189        | 市立新北高工        | 244        | 新北市林口康橋國際高中    | 321        | 桃園市新興高中        |
| 131        | 私立大同高中        | 190        | 市立淡水商工        | <b>基隆市</b> |                | 322        | 桃園市大興高中        |
| 132        | 私立大誠高中        | 191        | 市立瑞芳高工        | 250        | 國立基隆女中         | 323        | 私立方曙商工         |
| 133        | 私立中興中學        | 192        | 市立三民高中        | 251        | 國立基隆高中         | 324        | 私立永平工商         |
| 134        | 私立文德女中        | 193        | 市立三重高中        | 252        | 國立臺灣海大附屬基隆海事高中 | 325        | 世紀綠能工商         |
| 135        | 私立方濟中學        | 194        | 市立永平高中        | 253        | 國立基隆商工         | 326        | 私立至善高中         |
| 136        | 私立立人高中        | 195        | 市立石碇高中        | 254        | 市立中山高中         | 327        | 桃園市育達高中        |
| 137        | 私立再興中學        | 196        | 市立安康高中        | 255        | 市立安樂高中         | 328        | 桃園市清華高中        |
| 138        | 私立延平中學        | 197        | 市立秀峰高中        | 256        | 市立暖暖高中         | 329        | 市立大溪高中         |
| 139        | 私立東山高中        | 198        | 市立明德高中        | 257        | 私立二信高中         | 332        | 市立壽山高中         |
| 140        | 私立金甌女中        | 199        | 市立金山高中        | 258        | 輔大聖心高中         | 333        | 市立觀音高中         |
| 141        | 私立泰北高中        | 200        | 市立海山高中        | 259        | 私立光隆家商         | 334        | 市立大園國際高中       |
| 142        | 臺北市私立協和祐德高級中學 | 201        | 市立清水高中        | 260        | 私立培德工家         | 335        | 市立新屋高級中等學校     |
| 143        | 私立強恕中學        | 202        | 市立樹林高中        | 261        | 市立八斗高中         | 336        | 私立宏德進修學校       |
| 144        | 私立景文高中        | 203        | 市立錦和高中        | <b>宜蘭縣</b> |                | 337        | 敦品中學           |
| 145        | 私立華興中學        | 204        | 市立雙溪高中        | 270        | 國立宜蘭高中         | 338        | 市立羅浮高中         |
| 146        | 私立開平餐飲        | 205        | 市立鶯歌工商        | 271        | 國立羅東高中         | <b>新竹市</b> |                |
| 147        | 私立達人高中        | 206        | 財團法人福瑞斯特高中    | 272        | 國立蘭陽女中         | 350        | 國立新竹科學園區實驗高級中學 |
| 148        | 私立滬江高中        | 207        | 私立及人高中        | 273        | 國立宜蘭高商         | 351        | 國立新竹女中         |
| 149        | 私立衛理女中        | 208        | 私立光仁高中        |            |                | 352        | 國立新竹高中         |
| 150        | 臺北市靜修高中       | 209        | 私立竹林高中        |            |                | 353        | 國立新竹高工         |
| 151        | 私立薇閣高中        | 210        | 私立東海高中        |            |                |            |                |



| 代碼  | 校名         | 代碼  | 校名            | 代碼  | 校名            | 代碼  | 校名                              |
|-----|------------|-----|---------------|-----|---------------|-----|---------------------------------|
| 354 | 國立新竹高商     | 442 | 私立新民高中        | 515 | 財團法人正德高中      | 592 | 國立華南高商                          |
| 355 | 市立成德高中     | 443 | 私立衛道高中        | 516 | 縣立彰化藝術高中      | 593 | 國立嘉義家職                          |
| 356 | 市立香山高中     | 444 | 私立曉明女中        | 517 | 私立精誠高中        | 594 | 國立嘉義高工                          |
| 357 | 私立光復高中     | 445 | 私立嶺東高中        | 518 | 私立達德商工        | 595 | 國立嘉義高商                          |
| 358 | 私立磐石高中     | 446 | 私立東大附中        | 519 | 私立大慶商工        | 596 | 私立仁義高中                          |
| 359 | 私立曙光女中     | 447 | 財團法人光華高工      | 520 | 縣立二林高中        | 597 | 私立宏仁高中                          |
| 360 | 私立世界高中     | 449 | 市立東山高中        | 521 | 縣立田中高中        | 598 | 私立嘉華高中                          |
| 361 | 市立建功高中     | 460 | 市立大甲高中        | 522 | 縣立成功高中        | 599 | 私立輔仁高中                          |
|     |            | 461 | 國立興大附中        | 523 | 縣立和美高中        | 600 | 私立興華高中                          |
|     | <b>新竹縣</b> | 462 | 市立清水高中        | 525 | 國立二林工商進校分校    | 602 | 私立立仁高中                          |
| 380 | 國立竹北高中     | 463 | 市立豐原高中        | 526 | 勵志中學          | 603 | 私立東吳工家                          |
| 381 | 國立竹東高中     | 464 | 市立大甲高工        |     |               |     |                                 |
| 382 | 國立關西高中     | 465 | 市立沙鹿高工        |     | <b>南投縣</b>    |     | <b>嘉義縣</b>                      |
| 383 | 縣立湖口高中     | 466 | 市立東勢高工        | 540 | 國立中興高中        | 620 | 國立東石高中                          |
| 384 | 私立忠信高中     | 467 | 市立豐原高商        | 541 | 國立竹山高中        | 621 | 國立民雄農工                          |
| 385 | 私立義民高中     | 468 | 市立霧峰農工        | 542 | 國立南投高中        | 622 | 私立同濟高中                          |
| 386 | 私立內思高工     | 469 | 市立中港高中        | 543 | 國立暨大附中        | 623 | 私立協同高中                          |
| 387 | 私立仰德高中     | 470 | 市立后綜高中        | 544 | 國立仁愛高農        | 624 | 縣立永慶高中                          |
| 388 | 私立東泰高中     | 471 | 市立長億高中        | 545 | 國立水里商工        | 625 | 私立協志工商                          |
| 389 | 誠正中學       | 472 | 市立新社高中        | 546 | 國立南投高商        | 626 | 私立弘德工商                          |
| 390 | 縣立六家高級中學   | 473 | 私立大明高中        | 547 | 國立埔里高工        | 627 | 私立萬能工商                          |
|     |            | 474 | 私立弘文高中        | 548 | 國立草屯商工        | 628 | 縣立竹崎高中                          |
|     | <b>苗栗縣</b> | 475 | 私立立人高中        | 549 | 南投縣同德高級中等學校   | 629 | 國立新港藝術高中                        |
| 400 | 國立竹南高中     | 476 | 私立玉山高中        | 550 | 私立三育高中        |     |                                 |
| 401 | 國立卓蘭高中     | 477 | 私立明台高中        | 551 | 縣立旭光高中        |     | <b>臺南市</b>                      |
| 402 | 國立苗栗高中     | 478 | 私立明道高中        | 552 | 私立五育高中        | 640 | 國立臺南一中                          |
| 403 | 國立苑裡高中     | 479 | 私立青年高中        | 553 | 私立弘明實驗高中      | 641 | 國立臺南二中                          |
| 404 | 國立大湖農工     | 480 | 私立致用高中        | 554 | 私立普台高中        | 642 | 國立臺南女中                          |
| 405 | 國立苗栗高商     | 481 | 私立華盛頓高中       |     |               | 643 | 國立家齊高中                          |
| 406 | 國立苗栗農工     | 482 | 私立慈明高中        |     | <b>雲林縣</b>    | 644 | 國立臺南海事                          |
| 407 | 縣立苑裡高中     | 483 | 私立僑泰高中        | 560 | 國立斗六高中        | 645 | 國立臺南高商                          |
| 408 | 縣立興華高中     | 484 | 私立嘉陽高中        | 561 | 國立北港高中        | 646 | 臺南市光華高中                         |
| 409 | 私立大成高中     | 485 | 市立大里高中        | 562 | 國立虎尾高中        | 647 | 私立長榮女中                          |
| 410 | 私立君毅高中     | 486 | 財團法人常春藤高中     | 563 | 國立土庫商工        | 648 | 私立長榮高中                          |
| 411 | 私立建臺高中     | 488 | 國立中科實驗高級中學    | 564 | 國立斗六家商        | 649 | 財團法人慈濟高中                        |
| 412 | 私立中興商工     | 489 | 私立葳格高中        | 565 | 國立北港農工        | 650 | 財團法人崑山高中                        |
| 413 | 私立育民工家     | 490 | 私立崑川華德福實驗教育學校 | 566 | 國立西螺農工        | 651 | 財團法人聖功女中                        |
| 414 | 私立賢德工商     | 491 | 市立龍津高中        | 567 | 國立虎尾農工        | 652 | 私立德光高中                          |
| 415 | 私立龍德家商     | 492 | 華德福大地實驗學校     | 568 | 縣立斗南高中        | 653 | 私立瀛海高中                          |
| 416 | 私立全人實驗高中   | 493 | 市立神岡高工        | 569 | 縣立麥寮高中        | 654 | 私立六信高中                          |
| 417 | 縣立三義高中     |     | <b>彰化縣</b>    | 570 | 私立文生高中        | 655 | 私立亞洲餐旅                          |
| 418 | 縣立大同高中     | 500 | 國立員林高中        | 571 | 私立正心高中        | 656 | 私立南英商工                          |
|     |            | 501 | 國立鹿港高中        | 572 | 私立永年高中        | 657 | 私立慈幼工商                          |
|     | <b>臺中市</b> | 502 | 國立溪湖高中        | 573 | 私立巨人高中        | 658 | 市立南寧高中                          |
| 430 | 市立文華高中     | 503 | 國立彰化女中        | 574 | 雲林縣維多利亞實驗高中   | 659 | 市立土城高中                          |
| 431 | 市立臺中一中     | 504 | 國立彰化高中        | 575 | 私立揚子高中        | 660 | 國立成功大學附屬臺南高工                    |
| 432 | 市立臺中二中     | 505 | 國立二林工商        | 576 | 財團法人義峰高中      | 670 | 國立北門高中                          |
| 433 | 市立臺中女中     | 506 | 國立北斗家商        | 577 | 私立大成商工        | 671 | 國立後壁高中                          |
| 434 | 市立臺中家商     | 507 | 國立永靖高工        | 578 | 私立大德工商        | 672 | 國立善化高中                          |
| 435 | 市立臺中高工     | 508 | 國立秀水高工        | 580 | 福智高中          | 673 | 國立新化高中                          |
| 436 | 國立興大附農     | 509 | 國立員林家商        | 581 | 縣立古坑華德福實驗高級中學 | 674 | 國立新營高中                          |
| 437 | 市立西苑高中     | 510 | 國立員林農工        | 582 | 縣立蔦松藝術高中      | 675 | 國立新豐高中                          |
| 438 | 市立忠明高中     | 511 | 國立員林崇實高工      |     |               | 676 | 國立北門農工                          |
| 439 | 市立惠文高中     | 512 | 國立彰師附工        |     | <b>嘉義市</b>    | 678 | 國立臺南大學附中                        |
| 440 | 私立宜寧高中     | 513 | 國立彰化高商        | 590 | 國立嘉義女中        | 679 | 國立玉井工商                          |
| 441 | 私立明德高中     | 514 | 私立文興高中        | 591 | 國立嘉義高中        |     |                                 |
|     |            |     |               |     |               |     | 原 677 國立臺南高工改隸 660 國立成功大學附屬臺南高工 |

| 代碼         | 校名           |
|------------|--------------|
| 680        | 國立白河商工       |
| 681        | 國立曾文家商       |
| 682        | 國立曾文農工       |
| 683        | 國立新化高工       |
| 684        | 國立新營高工       |
| 685        | 市立大灣高中       |
| 686        | 私立明達高中       |
| 687        | 私立南光高中       |
| 688        | 私立港明高中       |
| 690        | 私立新榮高中       |
| 691        | 私立鳳和高中       |
| 692        | 私立黎明高中       |
| 693        | 臺南市興國高中      |
| 695        | 私立育德工家       |
| 697        | 私立陽明工商       |
| 698        | 市立永仁高中       |
| 699        | 國立南科國際實驗高中   |
| 700        | 私立樹德高中進修學校   |
| <b>高雄市</b> |              |
| 710        | 國立高師大附中      |
| 711        | 市立三民高中       |
| 712        | 市立小港高中       |
| 713        | 市立中山高中       |
| 714        | 市立中正高中       |
| 715        | 市立左營高中       |
| 716        | 市立前鎮高中       |
| 717        | 市立高雄女中       |
| 718        | 市立高雄中學       |
| 719        | 市立新莊高中       |
| 720        | 市立瑞祥高中       |
| 721        | 市立鼓山高中       |
| 722        | 市立三民家商       |
| 723        | 市立中正高工       |
| 724        | 市立海青工商       |
| 725        | 市立高雄高工       |
| 726        | 市立高雄高商       |
| 727        | 私立大榮高中       |
| 728        | 私立立志高中       |
| 729        | 私立明誠高中       |
| 730        | 國立中山大學附屬國光高中 |
| 731        | 私立復華高中       |
| 732        | 天主教道明中學      |
| 733        | 私立三信家商       |
| 734        | 私立中華藝校       |
| 736        | 私立高鳳工家       |
| 737        | 私立國際商工       |
| 738        | 私立樹德家商       |
| 739        | 市立新興高中       |
| 740        | 市立楠梓高中       |
| 750        | 國立岡山高中       |
| 751        | 國立旗美高中       |
| 752        | 國立鳳山高中       |
| 753        | 國立鳳新高中       |
| 754        | 國立岡山農工       |
| 755        | 國立旗山農工       |

| 代碼         | 校名            |
|------------|---------------|
| 756        | 國立鳳山商工        |
| 757        | 市立仁武高中        |
| 758        | 市立六龜高中        |
| 759        | 市立文山高中        |
| 760        | 市立林園高中        |
| 761        | 市立路竹高中        |
| 762        | 市立福誠高中        |
| 763        | 私立正義高中        |
| 764        | 財團法人普門中學      |
| 765        | 財團法人新光高中      |
| 766        | 私立中山工商        |
| 767        | 私立高英工商        |
| 769        | 私立高苑工商        |
| 771        | 私立華德工家        |
| 772        | 私立旗美商工        |
| 773        | 明陽中學          |
| 774        | 私立義大國際高中      |
| 775        | 國立高餐大附屬餐旅中學   |
| 776        | 南海月光實驗學校      |
| 777        | 光禾華德福實驗學校     |
| <b>屏東縣</b> |               |
| 790        | 國立屏東女中        |
| 791        | 國立屏東高中        |
| 792        | 國立潮州高中        |
| 793        | 國立內埔農工        |
| 794        | 國立佳冬高農        |
| 795        | 國立東港海事        |
| 796        | 國立屏東高工        |
| 797        | 國立恆春工商        |
| 798        | 私立美和高中        |
| 799        | 私立陸興高中        |
| 801        | 私立日新工商        |
| 802        | 私立民生家商        |
| 803        | 縣立東港高中        |
| 804        | 財團法人屏榮高中      |
| 805        | 私立華洲工家        |
| 806        | 縣立大同高中        |
| 807        | 縣立來義高中        |
| 808        | 縣立枋寮高中        |
| 809        | 國立屏北高中        |
| 810        | 私立崇華高中        |
| <b>臺東縣</b> |               |
| 820        | 國立臺東女中        |
| 821        | 國立臺東高中        |
| 822        | 國立臺東大學附屬體育高中  |
| 823        | 國立臺東高商        |
| 824        | 國立臺東專科學校附設高職部 |
| 825        | 國立成功商水        |
| 826        | 國立關山工商        |
| 827        | 縣立蘭嶼高中        |
| 828        | 私立育仁高中        |
| 829        | 私立公東高工        |
| 830        | 臺東縣均一高中       |

| 代碼         | 校名             |
|------------|----------------|
| <b>花蓮縣</b> |                |
| 840        | 國立玉里高中         |
| 841        | 國立花蓮女中         |
| 842        | 國立花蓮高中         |
| 843        | 國立光復商工         |
| 844        | 國立花蓮高工         |
| 845        | 國立花蓮高商         |
| 846        | 國立花蓮高農         |
| 847        | 私立四維高中         |
| 848        | 私立海星高中         |
| 849        | 財團法人慈濟大學附中     |
| 850        | 花蓮縣上騰工商        |
| 852        | 花蓮縣立體育高中       |
| 853        | 縣立南平中學         |
| 854        | 私立正德高中進修學校     |
| <b>澎湖縣</b> |                |
| 870        | 國立馬公高中         |
| 871        | 國立澎湖海事水產       |
| <b>金門縣</b> |                |
| 880        | 國立金門高中         |
| 882        | 國立金門農工         |
| <b>連江縣</b> |                |
| 891        | 國立馬祖高中         |
| <b>其他</b>  |                |
| 950        | 陸軍專科學校         |
| 951        | 臺北市立啟明學校       |
| 952        | 臺北市立臺北特殊教育學校   |
| 953        | 臺北市立啟聰學校       |
| 954        | 新北市立新北特殊教育學校   |
| 955        | 國立基隆特殊教育學校     |
| 956        | 國立宜蘭特殊教育學校     |
| 957        | 桃園市立桃園特殊教育學校   |
| 958        | 國立苗栗特殊教育學校     |
| 959        | 臺中市立臺中特殊教育學校   |
| 960        | 臺中市立啟明學校       |
| 961        | 臺中市立啟聰學校       |
| 962        | 臺中市私立惠明盲校      |
| 963        | 國立南投特殊教育學校     |
| 964        | 國立和美實驗學校       |
| 965        | 國立彰化特殊教育學校     |
| 966        | 國立雲林特殊教育學校     |
| 967        | 國立嘉義特殊教育學校     |
| 968        | 國立臺南特殊教育學校     |
| 969        | 國立臺南大學附屬啟聰學校   |
| 970        | 高雄市立成功特殊教育學校   |
| 971        | 高雄市立高雄特殊教育學校   |
| 972        | 高雄市立楠梓特殊教育學校   |
| 973        | 國立花蓮特殊教育學校     |
| 975        | 臺北市立文山特殊教育學校   |
| 976        | 高雄市立仁武特殊教育學校   |
| 977        | 國立新竹特殊教育學校     |
| 978        | 國立屏東特殊教育學校     |
| 979        | 國立臺東大學附屬特殊教育學校 |
| 980        | 中正國防幹部預備學校     |

| 代碼  | 校名         |
|-----|------------|
| 990 | 大陸東莞台商子弟學校 |
| 991 | 厚德補校       |
| 992 | 勵德補校       |
| 999 | 漏列學校或其他    |

### 附錄三 報名考生科(組)、學程代碼與報名群別表

※考生畢業科(組、學程)別若無代碼者請填選「999」。

| 代碼           | 科別      | 代碼              | 科別      | 代碼            | 科別     | 代碼               | 科別         |
|--------------|---------|-----------------|---------|---------------|--------|------------------|------------|
| <b>機械群</b>   |         | <b>動力機械群(續)</b> |         | <b>化工群(續)</b> |        | <b>商業與管理群(續)</b> |            |
| 【專業群科及進修部】   |         | 166             | 動力機械    | 【綜合高中】        |        | 276              | 商業應用       |
| 110          | 機械科     | 167             | 動力機械技術  | 224           | 化工技術   | 277              | 商業         |
| 111          | 鑄造科     | 168             | 工程機械    | 225           | 環境檢驗技術 | 278              | 電腦平面動畫     |
| 112          | 板金科     | 【實用技能學程】        |         | 226           | 化工     | 279              | 流通管理       |
| 113          | 機工科     | 170             | 汽車修護科   | 227           | 衛生化工   | 280              | 商經實務       |
| 114          | 機械木模科   | 171             | 汽車電機科   | 【實用技能學程】      |        | 281              | 資訊處理       |
| 115          | 配管科     | 172             | 塗裝技術科   | 228           | 化工技術科  | 【實用技能學程】         |            |
| 116          | 模具科     | 173             | 機車修護科   | 229           | 染整技術科  | 282              | 廣告技術科      |
| 117          | 機電科     | <b>電機與電子群</b>   |         | <b>土木與建築群</b> |        | 283              | 商業事務科      |
| 118          | 製圖科     | 【專業群科及進修部】      |         | 【專業群科及進修部】    |        | 284              | 商用資訊科      |
| 119          | 電腦繪圖科   | 180             | 資訊科     | 230           | 建築科    | 285              | 會計實務科      |
| 120          | 生物產業機電科 | 181             | 電子科     | 231           | 土木科    | 286              | 文書處理科      |
| 121          | 電腦機械製圖科 | 182             | 控制科     | 232           | 消防工程科  | 287              | 銷售事務科      |
| 【綜合高中】       |         | 183             | 電機科     | 233           | 空間測繪科  | 288              | 多媒體技術科     |
| 125          | 機械技術    | 184             | 冷凍空調科   | 【綜合高中】        |        | <b>外語群</b>       |            |
| 126          | 製圖      | 185             | 航空電子科   | 240           | 建築技術   | 【專業群科及進修部】       |            |
| 127          | 製圖技術    | 186             | 電子通信科   | 241           | 營建技術   | 290              | 應用外語科(英文組) |
| 128          | 機械製圖    | 187             | 電機空調科   | 242           | 土木測量   | 291              | 應用外語科(日文組) |
| 129          | 電腦製圖    | 【綜合高中】          |         | 243           | 建築製圖   | 292              | 應用英語科      |
| 130          | 農業機械技術  | 190             | 電子技術    | 244           | 土木建築技術 | 293              | 應用日語科      |
| 131          | 電腦繪圖    | 191             | 資訊技術    | 【實用技能學程】      |        | 【綜合高中】           |            |
| 132          | 電腦輔助機械  | 192             | 電機技術    | 245           | 營造技術科  | 294              | 應用日語       |
| 133          | 機械      | 193             | 機電技術    | 246           | 電腦繪圖科  | 295              | 應用德語       |
| 134          | 機械工程    | 194             | 冷凍空調    | <b>商業與管理群</b> |        | 296              | 應用法語       |
| 135          | 鑄造技術    | 195             | 電器冷凍    | 【專業群科及進修部】    |        | 297              | 應用英語       |
| 136          | 機械木模    | 196             | 航空電子技術  | 250           | 農產行銷科  | <b>設計群</b>       |            |
| 【實用技能學程】     |         | 197             | 電腦應用    | 251           | 商業經營科  | 【專業群科及進修部】       |            |
| 140          | 機械修護科   | 198             | 電腦通訊    | 252           | 國際貿易科  | 300              | 家具木工科      |
| 141          | 機械板金科   | 199             | 資訊電子    | 253           | 會計事務科  | 301              | 美工科        |
| 142          | 模具基礎技術科 | 200             | 資訊科技    | 254           | 資料處理科  | 302              | 美術工藝科      |
| 143          | 模具技術科   | 201             | 機電整合    | 255           | 文書事務科  | 303              | 陶瓷工程科      |
| 144          | 電腦繪圖科   | 202             | 電機電子技術  | 256           | 不動產事務科 | 304              | 室內空間設計科    |
| 145          | 機械加工科   | 203             | 電機電子    | 257           | 電子商務科  | 305              | 圖文傳播科      |
| 146          | 鑄造技術科   | 204             | 控制      | 258           | 流通管理科  | 306              | 金屬工藝科      |
| <b>動力機械群</b> |         | 【實用技能學程】        |         | 259           | 水產經營科  | 307              | 家具設計科      |
| 【專業群科及進修部】   |         | 210             | 水電技術科   | 260           | 航運管理科  | 308              | 廣告設計科      |
| 150          | 農業機械科   | 211             | 視聽電子修護科 | 261           | 電競經營科  | 309              | 多媒體設計科     |
| 151          | 汽車科     | 212             | 電機修護科   | 【綜合高中】        |        | 310              | 多媒體應用科     |
| 152          | 汽車修護科   | 213             | 家電技術科   | 265           | 資訊應用   | 311              | 室內設計科      |
| 153          | 重機科     | 214             | 微電腦修護科  | 266           | 會計事務   | 【綜合高中】           |            |
| 154          | 軌道車輛科   | 215             | 冷凍空調修護科 | 267           | 國際貿易   | 312              | 廣告設計       |
| 155          | 飛機修護科   | 216             | 冷凍空調技術科 | 268           | 商業服務   | 313              | 室內設計       |
| 156          | 動力機械科   | <b>化工群</b>      |         | 269           | 商業經營   | 314              | 美工         |
| 【綜合高中】       |         | 【專業群科及進修部】      |         | 270           | 流通服務   | 315              | 多媒體製作      |
| 160          | 汽車技術    | 220             | 化工科     | 271           | 物流服務   | 316              | 美工電腦設計     |
| 161          | 汽車修護    | 221             | 紡織科     | 272           | 資料處理   | 317              | 美工技術       |
| 162          | 航空技術    | 222             | 染整科     | 273           | 電子商務   | 318              | 商業設計       |
| 163          | 飛機修護    | 223             | 環境檢驗科   | 274           | 商業事務   | 319              | 室內裝潢       |
| 164          | 工程機械技術  |                 |         | 275           | 文書事務   | 320              | 家具技術       |
| 165          | 汽機車技術   |                 |         |               |        |                  |            |

| 代碼            | 科別         | 代碼            | 科別      | 代碼            | 科別      |
|---------------|------------|---------------|---------|---------------|---------|
| <b>設計群(續)</b> |            | <b>食品群(續)</b> |         | <b>餐旅群(續)</b> |         |
| 321           | 設計科技       | 379           | 肉品加工科   | 443           | 旅遊事務科   |
| 322           | 美術設計       | 380           | 水產食品加工科 | 444           | 烹調技術科   |
| 323           | 多媒體設計      |               |         | 445           | 烘焙食品科   |
| 324           | 圖文傳播       | <b>家政群</b>    |         | <b>水產群</b>    |         |
| 325           | 流行造型設計     | 【專業群科及進修部】    |         | 【專業群科及進修部】    |         |
| 326           | 空間設計       | 390           | 家政科     | 450           | 漁業科     |
| 327           | 室內空間設計     | 391           | 服裝科     | 451           | 水產養殖科   |
| 328           | 造型設計       | 392           | 幼兒保育科   | 【綜合高中】        |         |
| 329           | 工藝設計       | 393           | 美容科     | 452           | 水產養殖技術  |
| 330           | 視覺傳達設計     | 394           | 時尚模特兒科  | 453           | 水產養殖    |
|               | 【實用技能學程】   | 395           | 照顧服務科   | 【實用技能學程】      |         |
| 331           | 裝潢技術科      | 396           | 流行服飾科   | 454           | 水產養殖技術科 |
| 332           | 金屬工藝科      | 397           | 時尚造型科   | 455           | 漁具製作科   |
| 333           | 竹木工藝科      | 【綜合高中】        |         | 456           | 水產食品加工科 |
| 334           | 金銀珠寶加工科    | 398           | 美容      | 457           | 休閒漁業科   |
| 335           | 染整技術科      | 399           | 美容美髮    | <b>海事群</b>    |         |
| 336           | 流行飾品製作科    | 400           | 服裝製作    | 【專業群科及進修部】    |         |
| 337           | 服裝製作科      | 401           | 服裝設計    | 460           | 輪機科     |
| 338           | 廣告技術科      | 402           | 服裝      | 461           | 航海科     |
| 339           | 多媒體技術科     | 403           | 美容技術    | 【綜合高中】        |         |
| <b>農業群</b>    |            | 404           | 家政      | 462           | 漁業      |
|               | 【專業群科及進修部】 | 405           | 幼兒保育    | 【實用技能學程】      |         |
| 340           | 農場經營科      | 406           | 時尚設計    | 463           | 海事資訊處理科 |
| 341           | 園藝科        | 407           | 幼老福利    | 464           | 船舶機電科   |
| 342           | 森林科        | 408           | 時尚造型    | <b>藝術群</b>    |         |
| 343           | 野生動物保育科    | 【實用技能學程】      |         | 【專業群科及進修部】    |         |
| 344           | 造園科        | 409           | 花藝技術科   | 470           | 戲劇科     |
| 345           | 畜產保健科      | 410           | 西服科     | 471           | 音樂科     |
|               | 【綜合高中】     | 411           | 女裝科     | 472           | 舞蹈科     |
| 346           | 造園技術       | 412           | 美髮技術科   | 473           | 美術科     |
| 347           | 園藝技術       | 413           | 美顏技術科   | 474           | 影劇科     |
| 348           | 農園技術       | 414           | 飾品製作科   | 475           | 西樂科     |
| 349           | 畜產技術       | <b>餐旅群</b>    |         | 476           | 國樂科     |
| 350           | 精緻農業       | 【專業群科及進修部】    |         | 477           | 劇場藝術科   |
| 351           | 畜產加工       | 420           | 觀光事業科   | 478           | 電影電視科   |
| 352           | 園藝與休閒      | 421           | 餐飲管理科   | 479           | 表演藝術科   |
| 353           | 綜合農業       | 422           | 餐飲服務科   | 480           | 多媒體動畫科  |
| 354           | 畜產保健       | 423           | 餐旅管理科   | 481           | 時尚工藝科   |
|               | 【實用技能學程】   | 424           | 休閒管理科   | 482           | 原住民藝能科  |
| 355           | 農業技術科      | 【綜合高中】        |         | 483           | 歌仔戲科    |
| 356           | 園藝技術科      | 425           | 餐飲服務    | 484           | 客家戲科    |
| 357           | 寵物經營科      | 426           | 餐飲技術    | 485           | 戲曲音樂科   |
| 358           | 畜產加工科      | 427           | 餐飲製作    | 486           | 京劇科     |
| 359           | 茶葉技術科      | 428           | 餐飲管理    | 487           | 民俗技藝科   |
| 360           | 造園技術科      | 429           | 運動與休閒   | 【綜合高中】        |         |
| 361           | 休閒農業科      | 430           | 休閒事務    | 488           | 原住民藝能   |
| <b>食品群</b>    |            | 431           | 觀光事務    | 489           | 電視廣播    |
|               | 【專業群科及進修部】 | 432           | 觀光事業    | 490           | 電影電視    |
| 370           | 食品加工科      | 433           | 觀光餐飲    | 491           | 影視戲劇    |
| 371           | 食品科        | 434           | 觀光      | 492           | 表演藝術    |
| 372           | 水產食品科      | 435           | 運動休閒    | 【實用技能學程】      |         |
| 373           | 烘焙科        | 436           | 運動與休閒管理 | 493           | 影劇技術科   |
|               | 【綜合高中】     | 437           | 觀光服務    | 494           | 表演技術科   |
| 374           | 食品加工       | 438           | 餐飲經營    | <b>其他</b>     |         |
| 375           | 食品技術       | 439           | 食品烘焙    | 999 其他        |         |
|               | 【實用技能學程】   | 【實用技能學程】      |         |               |         |
| 376           | 畜產加工科      | 440           | 觀光事務科   |               |         |
| 377           | 食品經營科      | 441           | 餐飲技術科   |               |         |
| 378           | 烘焙食品科      | 442           | 中餐廚師科   |               |         |

## 附錄四 招生群別、校系（組）、學程、名額及志願代碼表

| 招生群別                | 校名       | 系(組)、學程名稱   | 志願代碼  | 名額         |
|---------------------|----------|-------------|-------|------------|
| 01 機械群              | 國立臺灣科技大學 | 機械工程系       | 01001 | 12         |
|                     | 國立雲林科技大學 | 機械工程系       | 01002 | 2          |
|                     | 國立雲林科技大學 | 工業工程與管理系    | 01003 | 5          |
|                     | 國立臺北科技大學 | 機械工程系       | 01004 | 6          |
|                     | 國立高雄科技大學 | 環境與安全衛生工程系  | 01005 | 14         |
|                     | 國立高雄科技大學 | 模具工程系       | 01006 | 1          |
|                     | 國立高雄科技大學 | 模具工程系光電模具組  | 01007 | 1          |
|                     | 國立高雄科技大學 | 模具工程系精微模具組  | 01008 | 1          |
|                     | 國立高雄科技大學 | 機電工程系精密機械組  | 01009 | 9          |
|                     | 國立高雄科技大學 | 造船及海洋工程系    | 01010 | 3          |
|                     | 國立虎尾科技大學 | 機械與電腦輔助工程系  | 01011 | 8          |
|                     | 國立虎尾科技大學 | 材料科學與工程系    | 01012 | 6          |
|                     | 國立虎尾科技大學 | 機械設計工程系     | 01013 | 6          |
|                     | 國立虎尾科技大學 | 自動化工程系      | 01014 | 7          |
|                     | 國立虎尾科技大學 | 飛機工程系機械組    | 01015 | 8          |
|                     | 國立勤益科技大學 | 機械工程系       | 01016 | 4          |
|                     | 國立勤益科技大學 | 智慧自動化工程系    | 01017 | 1          |
|                     | 朝陽科技大學   | 航空機械系       | 01018 | 3          |
|                     | 南臺科技大學   | 機械工程系自動化控制組 | 01019 | 6          |
|                     | 南臺科技大學   | 機械工程系智慧製造組  | 01020 | 3          |
|                     | 崑山科技大學   | 機械工程系       | 01021 | 1          |
|                     | 崑山科技大學   | 機械工程系智慧製造組  | 01022 | 1          |
|                     | 崑山科技大學   | 環境工程系       | 01023 | 1          |
|                     | 龍華科技大學   | 機械工程系       | 01024 | 5          |
|                     | 明新科技大學   | 機械工程系       | 01025 | 2          |
|                     | 正修科技大學   | 機械工程系       | 01026 | 3          |
|                     | 建國科技大學   | 機械工程系       | 01027 | 3          |
|                     | 建國科技大學   | 機械工程系先進車輛組  | 01028 | 3          |
|                     | 明志科技大學   | 機械工程系精密機械組  | 01029 | 2          |
|                     | 明志科技大學   | 機械工程系光機電組   | 01030 | 1          |
|                     | 明志科技大學   | 材料工程系       | 01031 | 3          |
|                     | 嶺東科技大學   | 智慧製造科技系     | 01032 | 4          |
|                     | 東南科技大學   | 機械工程系       | 01033 | 2          |
|                     | 南開科技大學   | 自動化工程系      | 01034 | 1          |
|                     | 僑光科技大學   | 機械與電腦輔助工程系  | 01035 | 2          |
|                     | 修平科技大學   | 機械工程系       | 01036 | 1          |
|                     | 宏國德霖科技大學 | 機械工程系       | 01037 | 1          |
|                     | 亞東科技大學   | 機械工程系       | 01038 | 5          |
| <b>01 機械群招生名額合計</b> |          |             |       | <b>147</b> |
| 02 動力機械群            | 國立臺北科技大學 | 車輛工程系       | 02001 | 2          |
|                     | 國立虎尾科技大學 | 動力機械工程系     | 02002 | 7          |
|                     | 國立虎尾科技大學 | 車輛工程系       | 02003 | 7          |
|                     | 南臺科技大學   | 機械工程系先進車輛組  | 02004 | 10         |
|                     | 崑山科技大學   | 機械工程系智慧車輛組  | 02005 | 1          |
|                     | 明志科技大學   | 機械工程系車輛組    | 02006 | 2          |
|                     | 東南科技大學   | 機械工程系車輛組    | 02007 | 4          |



| 招生群別                  | 校名       | 系(組)、學程名稱                 | 志願代碼  | 名額        |
|-----------------------|----------|---------------------------|-------|-----------|
| 02 動力機械群              | 修平科技大學   | 機械工程系智慧車輛組                | 02008 | 4         |
|                       | 修平科技大學   | 智慧車輛系                     | 02009 | 3         |
|                       | 亞東科技大學   | 機械工程系汽車組                  | 02010 | 3         |
| <b>02 動力機械群招生名額合計</b> |          |                           |       | <b>43</b> |
| 03 電機與電子群             | 國立臺灣科技大學 | 電子工程系                     | 03001 | 13        |
|                       | 國立臺灣科技大學 | 電機工程系                     | 03002 | 10        |
|                       | 國立臺灣科技大學 | 資訊工程系                     | 03003 | 6         |
|                       | 國立雲林科技大學 | 電機工程系                     | 03004 | 6         |
|                       | 國立雲林科技大學 | 電子工程系 電子工程組               | 03005 | 5         |
|                       | 國立雲林科技大學 | 電子工程系 智慧電動車組              | 03006 | 2         |
|                       | 國立雲林科技大學 | 資訊工程系                     | 03007 | 5         |
|                       | 國立屏東科技大學 | 生物機電工程系                   | 03008 | 5         |
|                       | 國立屏東科技大學 | 資訊管理系                     | 03009 | 5         |
|                       | 國立臺北科技大學 | 電機工程系                     | 03010 | 6         |
|                       | 國立臺北科技大學 | 能源與冷凍空調工程系                | 03011 | 4         |
|                       | 國立臺北科技大學 | 電子工程系                     | 03012 | 5         |
|                       | 國立臺北科技大學 | 資訊工程系                     | 03013 | 3         |
|                       | 國立臺北科技大學 | 光電工程系                     | 03014 | 6         |
|                       | 國立高雄科技大學 | 機電工程系 智慧自動化組              | 03015 | 10        |
|                       | 國立高雄科技大學 | 能源與冷凍空調工程系                | 03016 | 3         |
|                       | 國立高雄科技大學 | 電機工程系                     | 03017 | 3         |
|                       | 國立高雄科技大學 | 電子工程系 電子組 (建工校區)          | 03018 | 1         |
|                       | 國立高雄科技大學 | 電子工程系 電信與系統組 (建工校區)       | 03019 | 1         |
|                       | 國立高雄科技大學 | 電子工程系 資訊與數位 IC 設計組 (建工校區) | 03020 | 1         |
|                       | 國立高雄科技大學 | 資訊工程系                     | 03021 | 3         |
|                       | 國立高雄科技大學 | 電子工程系 (第一校區)              | 03022 | 10        |
|                       | 國立高雄科技大學 | 電腦與通訊工程系                  | 03023 | 11        |
|                       | 國立高雄科技大學 | 半導體工程系                    | 03024 | 4         |
|                       | 國立高雄科技大學 | 電訊工程系                     | 03025 | 4         |
|                       | 國立高雄科技大學 | 海事資訊科技系                   | 03026 | 3         |
|                       | 國立高雄科技大學 | 高瞻科技不分系學士學位學程             | 03027 | 5         |
|                       | 國立虎尾科技大學 | 電機工程系                     | 03028 | 8         |
|                       | 國立虎尾科技大學 | 光電工程系                     | 03029 | 8         |
|                       | 國立虎尾科技大學 | 飛機工程系 航空電子組               | 03030 | 8         |
|                       | 國立虎尾科技大學 | 資訊工程系                     | 03031 | 5         |
|                       | 國立虎尾科技大學 | 電子工程系                     | 03032 | 4         |
|                       | 國立澎湖科技大學 | 資訊工程系                     | 03033 | 2         |
|                       | 國立澎湖科技大學 | 電信工程系                     | 03034 | 3         |
|                       | 國立澎湖科技大學 | 電機工程系                     | 03035 | 1         |
|                       | 國立勤益科技大學 | 冷凍空調與能源系 能源應用組            | 03036 | 2         |
|                       | 國立勤益科技大學 | 冷凍空調與能源系 環境控制組            | 03037 | 1         |
|                       | 國立勤益科技大學 | 電機工程系                     | 03038 | 5         |
|                       | 國立勤益科技大學 | 電子工程系 積體電路與系統應用組          | 03039 | 1         |
|                       | 國立勤益科技大學 | 電子工程系 網路多媒體暨遊戲機組          | 03040 | 2         |
|                       | 國立勤益科技大學 | 電子工程系 智慧機器人組              | 03041 | 1         |
|                       | 國立勤益科技大學 | 資訊工程系                     | 03042 | 5         |
|                       | 國立勤益科技大學 | 人工智慧應用工程系                 | 03043 | 3         |
|                       | 國立勤益科技大學 | 化工與材料工程系 半導體製程組           | 03044 | 2         |

| 招生群別          | 校名             | 系(組)、學程名稱        | 志願代碼  | 名額 |
|---------------|----------------|------------------|-------|----|
| 03 電機與<br>電子群 | 國立臺北護理健康大學     | 資訊管理系            | 03045 | 10 |
|               | 國立臺中科技大學       | 資訊工程系            | 03046 | 1  |
|               | 國立臺中科技大學       | 人工智慧應用工程學士學位學程   | 03047 | 1  |
|               | 國立臺中科技大學       | 智慧生產工程系          | 03048 | 1  |
|               | 朝陽科技大學         | 資訊工程系資電工程組       | 03049 | 3  |
|               | 朝陽科技大學         | 資訊工程系人工智慧組       | 03050 | 3  |
|               | 朝陽科技大學         | 資訊與通訊系           | 03051 | 6  |
|               | 南臺科技大學         | 電機工程系控制與晶片組      | 03052 | 6  |
|               | 南臺科技大學         | 電機工程系生醫電子系統組     | 03053 | 2  |
|               | 南臺科技大學         | 電機工程系電能資訊組       | 03054 | 3  |
|               | 南臺科技大學         | 半導體與光電工程系        | 03055 | 3  |
|               | 南臺科技大學         | 電子工程系            | 03056 | 4  |
|               | 南臺科技大學         | 資訊工程系            | 03057 | 4  |
|               | 崑山科技大學         | 電機工程系            | 03058 | 2  |
|               | 崑山科技大學         | 電動車暨智慧電子工程系      | 03059 | 1  |
|               | 樹德科技大學         | 電腦與通訊系           | 03060 | 1  |
|               | 樹德科技大學         | 資訊工程系            | 03061 | 2  |
|               | 龍華科技大學         | 半導體工程系           | 03062 | 6  |
|               | 龍華科技大學         | 電機工程系            | 03063 | 5  |
|               | 龍華科技大學         | 電子工程系            | 03064 | 8  |
|               | 龍華科技大學         | 資訊網路工程系          | 03065 | 5  |
|               | 龍華科技大學         | 多媒體與遊戲發展科學系      | 03066 | 5  |
|               | 弘光科技大學         | 智慧科技應用系          | 03067 | 3  |
|               | 健行科技大學         | 資訊工程系            | 03068 | 2  |
|               | 健行科技大學         | 電機工程系            | 03069 | 1  |
|               | 正修科技大學         | 電子工程系            | 03070 | 3  |
|               | 正修科技大學         | 電機工程系            | 03071 | 6  |
|               | 正修科技大學         | 資訊工程系            | 03072 | 3  |
|               | 建國科技大學         | 電機工程系            | 03073 | 1  |
|               | 建國科技大學         | 電子工程系            | 03074 | 1  |
|               | 明志科技大學         | 工業人工智慧學士學位學程     | 03075 | 2  |
|               | 明志科技大學         | 電機工程系            | 03076 | 3  |
|               | 明志科技大學         | 電子工程系            | 03077 | 3  |
|               | 明志科技大學         | 半導體材料與製程學士學位學程   | 03078 | 2  |
|               | 聖約翰科技大學        | 電機工程系            | 03079 | 1  |
|               | 嶺東科技大學         | 資訊科技系智慧聯網互動科技應用組 | 03080 | 3  |
|               | 嶺東科技大學         | 資訊科技系網路管理與雲端應用組  | 03081 | 3  |
|               | 中國科技大學         | 資訊工程系(臺北校區)      | 03082 | 1  |
|               | 中臺科技大學         | 資訊管理系            | 03083 | 1  |
|               | 中信科技大學         | 冷凍空調與能源系         | 03084 | 1  |
|               | 東南科技大學         | 電機工程系            | 03085 | 3  |
|               | 德明財經科技大學       | 資訊科技系            | 03086 | 2  |
| 南開科技大學        | 電機與資訊技術系       | 03087            | 1     |    |
| 僑光科技大學        | 資訊科技系          | 03088            | 2     |    |
| 育達科技大學        | 物聯網工程與應用學士學位學程 | 03089            | 1     |    |
| 育達科技大學        | 智慧機電工程與應用系     | 03090            | 1     |    |
| 醒吾科技大學        | 資訊科技應用系        | 03091            | 9     |    |
| 宏國德霖科技大學      | 資訊工程系          | 03092            | 1     |    |

| 招生群別                   | 校名             | 系(組)、學程名稱      | 志願代碼  | 名額         |
|------------------------|----------------|----------------|-------|------------|
| 03 電機與電子群              | 宏國德霖科技大學       | 電腦與通訊工程系       | 03093 | 1          |
|                        | 亞東科技大學         | 電機工程系          | 03094 | 4          |
|                        | 亞東科技大學         | 電子工程系          | 03095 | 5          |
|                        | 亞東科技大學         | 通訊工程系          | 03096 | 4          |
|                        | 亞東科技大學         | 資訊管理系          | 03097 | 4          |
|                        | 國立屏東大學         | 電腦與通訊學系        | 03098 | 3          |
|                        | 國立屏東大學         | 資訊工程學系         | 03099 | 2          |
|                        | 慈濟學校財團法人慈濟大學   | 資訊科技與管理學系      | 03100 | 2          |
| <b>03 電機與電子群招生名額合計</b> |                |                |       | <b>368</b> |
| 04 化工群                 | 國立臺灣科技大學       | 材料科學與工程系       | 04001 | 4          |
|                        | 國立臺灣科技大學       | 化學工程系          | 04002 | 1          |
|                        | 國立雲林科技大學       | 環境與安全衛生工程系     | 04003 | 6          |
|                        | 國立雲林科技大學       | 化學工程與材料工程系     | 04004 | 4          |
|                        | 國立臺北科技大學       | 化學工程與生物科技系     | 04005 | 12         |
|                        | 國立臺北科技大學       | 分子科學與工程系       | 04006 | 4          |
|                        | 國立高雄科技大學       | 化學工程與材料工程系     | 04007 | 8          |
|                        | 國立勤益科技大學       | 化工與材料工程系化工與材料組 | 04008 | 2          |
|                        | 南臺科技大學         | 化學工程與材料工程系     | 04009 | 2          |
|                        | 崑山科技大學         | 先進應用材料工程系      | 04010 | 1          |
|                        | 嘉藥學校財團法人嘉南藥理大學 | 藥粧生技產業系        | 04011 | 2          |
|                        | 明志科技大學         | 化學工程系          | 04012 | 1          |
|                        | 慈濟學校財團法人慈濟大學   | 生物醫學暨工程學系      | 04013 | 1          |
| <b>04 化工群招生名額合計</b>    |                |                |       | <b>48</b>  |
| 05 土木與建築群              | 國立臺灣科技大學       | 營建工程系          | 05001 | 5          |
|                        | 國立臺灣科技大學       | 建築系            | 05002 | 4          |
|                        | 國立雲林科技大學       | 營建工程系          | 05003 | 6          |
|                        | 國立雲林科技大學       | 建築與室內設計系建築組    | 05004 | 2          |
|                        | 國立屏東科技大學       | 水土保持系          | 05005 | 5          |
|                        | 國立臺北科技大學       | 土木工程系          | 05006 | 5          |
|                        | 國立臺北科技大學       | 建築系            | 05007 | 2          |
|                        | 國立高雄科技大學       | 土木工程系          | 05008 | 3          |
|                        | 國立高雄科技大學       | 營建工程系          | 05009 | 13         |
|                        | 朝陽科技大學         | 營建工程系          | 05010 | 4          |
|                        | 朝陽科技大學         | 環境工程與管理系       | 05011 | 3          |
|                        | 朝陽科技大學         | 建築系建築組         | 05012 | 6          |
|                        | 崑山科技大學         | 環境工程系綠色科技與管理組  | 05013 | 1          |
|                        | 嘉藥學校財團法人嘉南藥理大學 | 公共安全及消防系       | 05014 | 3          |
|                        | 嘉藥學校財團法人嘉南藥理大學 | 環境工程與科學系       | 05015 | 4          |
|                        | 嘉藥學校財團法人嘉南藥理大學 | 環境資源管理系        | 05016 | 2          |
|                        | 正修科技大學         | 土木與空間資訊系       | 05017 | 2          |
|                        | 正修科技大學         | 建築與室內設計系建築設計組  | 05018 | 2          |
|                        | 建國科技大學         | 土木工程系          | 05019 | 1          |
|                        | 中國科技大學         | 建築系(臺北校區)      | 05020 | 3          |
| 中國科技大學                 | 土木與防災系(臺北校區)   | 05021          | 2     |            |
| 宏國德霖科技大學               | 土木工程系          | 05022          | 2     |            |
| <b>05 土木與建築群招生名額合計</b> |                |                |       | <b>80</b>  |



| 招生群別          | 校名         | 系(組)、學程名稱    | 志願代碼  | 名額 |
|---------------|------------|--------------|-------|----|
| 06 商業與<br>管理群 | 國立臺灣科技大學   | 工業管理系        | 06001 | 2  |
|               | 國立臺灣科技大學   | 企業管理系        | 06002 | 16 |
|               | 國立臺灣科技大學   | 資訊管理系        | 06003 | 3  |
|               | 國立雲林科技大學   | 企業管理系        | 06004 | 4  |
|               | 國立雲林科技大學   | 資訊管理系        | 06005 | 4  |
|               | 國立雲林科技大學   | 財務金融系        | 06006 | 4  |
|               | 國立雲林科技大學   | 會計系          | 06007 | 4  |
|               | 國立雲林科技大學   | 國際管理學士學位學程   | 06008 | 3  |
|               | 國立屏東科技大學   | 企業管理系        | 06009 | 5  |
|               | 國立屏東科技大學   | 休閒運動健康系      | 06010 | 5  |
|               | 國立臺北科技大學   | 經營管理系        | 06011 | 3  |
|               | 國立臺北科技大學   | 資訊與財金管理系     | 06012 | 5  |
|               | 國立高雄科技大學   | 國際企業系        | 06013 | 3  |
|               | 國立高雄科技大學   | 企業管理系        | 06014 | 3  |
|               | 國立高雄科技大學   | 資訊管理系        | 06015 | 7  |
|               | 國立高雄科技大學   | 運籌管理系        | 06016 | 8  |
|               | 國立高雄科技大學   | 行銷與流通管理系     | 06017 | 8  |
|               | 國立高雄科技大學   | 風險管理與保險系     | 06018 | 5  |
|               | 國立高雄科技大學   | 金融系          | 06019 | 25 |
|               | 國立高雄科技大學   | 財務管理系        | 06020 | 7  |
|               | 國立高雄科技大學   | 人力資源發展系      | 06021 | 2  |
|               | 國立高雄科技大學   | 會計資訊系        | 06022 | 16 |
|               | 國立高雄科技大學   | 金融資訊系        | 06023 | 3  |
|               | 國立高雄科技大學   | 財政稅務系        | 06024 | 2  |
|               | 國立高雄科技大學   | 觀光管理系        | 06025 | 3  |
|               | 國立高雄科技大學   | 智慧商務系        | 06026 | 3  |
|               | 國立高雄科技大學   | 商務資訊應用系      | 06027 | 1  |
|               | 國立虎尾科技大學   | 工業管理系        | 06028 | 3  |
|               | 國立虎尾科技大學   | 資訊管理系        | 06029 | 2  |
|               | 國立虎尾科技大學   | 企業管理系        | 06030 | 6  |
|               | 國立虎尾科技大學   | 財務金融系        | 06031 | 4  |
|               | 國立澎湖科技大學   | 行銷與物流管理系     | 06032 | 2  |
|               | 國立澎湖科技大學   | 資訊管理系        | 06033 | 2  |
|               | 國立澎湖科技大學   | 海洋遊憩系        | 06034 | 2  |
|               | 國立澎湖科技大學   | 航運管理系        | 06035 | 1  |
|               | 國立勤益科技大學   | 資訊管理系        | 06036 | 2  |
|               | 國立勤益科技大學   | 工業工程與管理系     | 06037 | 5  |
|               | 國立勤益科技大學   | 企業管理系        | 06038 | 4  |
|               | 國立勤益科技大學   | 行銷與流通管理系     | 06039 | 3  |
|               | 國立勤益科技大學   | 健康產業科技研發與管理系 | 06040 | 1  |
|               | 國立臺北護理健康大學 | 健康事業管理系      | 06041 | 9  |
|               | 國立高雄餐旅大學   | 餐旅暨會展行銷管理系   | 06042 | 5  |
|               | 國立臺中科技大學   | 財政稅務系        | 06043 | 1  |
|               | 國立臺中科技大學   | 財務金融系        | 06044 | 3  |
|               | 國立臺中科技大學   | 會計資訊系        | 06045 | 3  |
|               | 國立臺中科技大學   | 應用統計系        | 06046 | 2  |
|               | 國立臺中科技大學   | 休閒事業經營系      | 06047 | 3  |
|               | 國立臺中科技大學   | 資訊管理系        | 06048 | 4  |

| 招生群別          | 校名             | 系(組)、學程名稱   | 志願代碼  | 名額 |
|---------------|----------------|-------------|-------|----|
| 06 商業與<br>管理群 | 國立臺中科技大學       | 流通管理系       | 06049 | 3  |
|               | 國立臺中科技大學       | 企業管理系       | 06050 | 3  |
|               | 國立臺中科技大學       | 保險金融管理系     | 06051 | 4  |
|               | 國立臺中科技大學       | 國際貿易與經營系    | 06052 | 3  |
|               | 國立臺北商業大學       | 會計資訊系(臺北校區) | 06053 | 8  |
|               | 國立臺北商業大學       | 財務金融系(臺北校區) | 06054 | 7  |
|               | 國立臺北商業大學       | 財政稅務系(臺北校區) | 06055 | 7  |
|               | 國立臺北商業大學       | 國際商務系(臺北校區) | 06056 | 7  |
|               | 國立臺北商業大學       | 企業管理系(臺北校區) | 06057 | 7  |
|               | 國立臺北商業大學       | 資訊管理系(臺北校區) | 06058 | 7  |
|               | 朝陽科技大學         | 財務金融系       | 06059 | 4  |
|               | 朝陽科技大學         | 企業管理系       | 06060 | 5  |
|               | 朝陽科技大學         | 保險金融管理系     | 06061 | 4  |
|               | 朝陽科技大學         | 會計系         | 06062 | 4  |
|               | 朝陽科技大學         | 行銷與流通管理系    | 06063 | 4  |
|               | 朝陽科技大學         | 銀髮產業管理系     | 06064 | 4  |
|               | 朝陽科技大學         | 資訊管理系資訊管理組  | 06065 | 5  |
|               | 朝陽科技大學         | 飛行與民航人員技術系  | 06066 | 3  |
|               | 朝陽科技大學         | 航空運務系       | 06067 | 4  |
|               | 南臺科技大學         | 資訊管理系       | 06068 | 5  |
|               | 南臺科技大學         | 企業管理系       | 06069 | 5  |
|               | 南臺科技大學         | 行銷與流通管理系    | 06070 | 3  |
|               | 南臺科技大學         | 國際企業系       | 06071 | 3  |
|               | 南臺科技大學         | 財務金融系       | 06072 | 7  |
|               | 崑山科技大學         | 企業管理系       | 06073 | 1  |
|               | 嘉藥學校財團法人嘉南藥理大學 | 資訊管理系       | 06074 | 2  |
|               | 樹德科技大學         | 行銷管理系       | 06075 | 3  |
|               | 樹德科技大學         | 流通管理系       | 06076 | 2  |
|               | 樹德科技大學         | 企業管理系       | 06077 | 2  |
|               | 樹德科技大學         | 金融管理系       | 06078 | 3  |
|               | 樹德科技大學         | 會展行銷與活動管理系  | 06079 | 3  |
|               | 樹德科技大學         | 資訊管理系       | 06080 | 2  |
|               | 龍華科技大學         | 企業管理系       | 06081 | 5  |
|               | 龍華科技大學         | 資訊管理系       | 06082 | 5  |
|               | 明新科技大學         | 行銷與流通管理系    | 06083 | 2  |
|               | 弘光科技大學         | 文化設計與行銷系    | 06084 | 3  |
|               | 健行科技大學         | 資訊管理系       | 06085 | 2  |
|               | 健行科技大學         | 企業管理系       | 06086 | 2  |
|               | 正修科技大學         | 企業管理系       | 06087 | 3  |
|               | 正修科技大學         | 資訊管理系       | 06088 | 3  |
|               | 正修科技大學         | 金融管理系       | 06089 | 2  |
|               | 建國科技大學         | 經營管理系       | 06090 | 3  |
| 明志科技大學        | 工業工程與管理系       | 06091       | 3     |    |
| 明志科技大學        | 經營管理系          | 06092       | 3     |    |
| 嶺東科技大學        | 企業管理系          | 06093       | 4     |    |
| 嶺東科技大學        | 行銷與流通管理系       | 06094       | 6     |    |
| 嶺東科技大學        | 國際企業系          | 06095       | 3     |    |
| 嶺東科技大學        | 財務金融系          | 06096       | 3     |    |

| 招生群別                   | 校名        | 系(組)、學程名稱             | 志願代碼  | 名額         |
|------------------------|-----------|-----------------------|-------|------------|
| 06 商業與<br>管理群          | 嶺東科技大學    | 會計資訊系                 | 06097 | 2          |
|                        | 嶺東科技大學    | 資訊管理系資訊管理應用組          | 06098 | 2          |
|                        | 嶺東科技大學    | 資訊管理系數位生活設計組          | 06099 | 2          |
|                        | 中國科技大學    | 企業管理系(臺北校區)           | 06100 | 1          |
|                        | 中國科技大學    | 企業管理系航空暨運輸服務管理組(臺北校區) | 06101 | 1          |
|                        | 中國科技大學    | 財務金融系(臺北校區)           | 06102 | 1          |
|                        | 中國科技大學    | 行銷與流通管理系(臺北校區)        | 06103 | 1          |
|                        | 中國科技大學    | 資訊管理系(臺北校區)           | 06104 | 1          |
|                        | 中臺科技大學    | 行銷管理系                 | 06105 | 1          |
|                        | 台南應用科技大學  | 財務金融系                 | 06106 | 1          |
|                        | 台南應用科技大學  | 資訊管理系                 | 06107 | 1          |
|                        | 台南應用科技大學  | 企業管理系                 | 06108 | 2          |
|                        | 中信科技大學    | 企業管理系                 | 06109 | 1          |
|                        | 德明財經科技大學  | 財政稅務系                 | 06110 | 3          |
|                        | 德明財經科技大學  | 財務金融系                 | 06111 | 6          |
|                        | 德明財經科技大學  | 企業管理系                 | 06112 | 4          |
|                        | 德明財經科技大學  | 行銷管理系                 | 06113 | 2          |
|                        | 德明財經科技大學  | 資訊管理系                 | 06114 | 2          |
|                        | 德明財經科技大學  | 多媒體設計系                | 06115 | 6          |
|                        | 僑光科技大學    | 財務金融系                 | 06116 | 2          |
|                        | 僑光科技大學    | 企業管理系                 | 06117 | 2          |
|                        | 僑光科技大學    | 國際貿易系                 | 06118 | 1          |
|                        | 僑光科技大學    | 行銷與流通管理系              | 06119 | 2          |
|                        | 僑光科技大學    | 財經法律系                 | 06120 | 2          |
|                        | 僑光科技大學    | 多媒體與遊戲設計系             | 06121 | 2          |
|                        | 美和科技大學    | 企業管理系                 | 06122 | 1          |
|                        | 文藻外語大學    | 國際企業管理系               | 06123 | 5          |
|                        | 文藻外語大學    | 數位內容應用與管理系            | 06124 | 2          |
|                        | 致理科技大學    | 企業管理系                 | 06125 | 7          |
|                        | 致理科技大學    | 財務金融系                 | 06126 | 7          |
|                        | 致理科技大學    | 會計資訊系                 | 06127 | 4          |
|                        | 致理科技大學    | 行銷與流通管理系              | 06128 | 7          |
|                        | 致理科技大學    | 國際貿易系                 | 06129 | 7          |
|                        | 致理科技大學    | 資訊管理系                 | 06130 | 7          |
|                        | 致理科技大學    | 商務科技管理系               | 06131 | 5          |
|                        | 亞東科技大學    | 行銷與流通管理系              | 06132 | 4          |
|                        | 國立屏東大學    | 國際經營與貿易學系             | 06133 | 2          |
|                        | 國立屏東大學    | 企業管理學系                | 06134 | 2          |
|                        | 國立屏東大學    | 財務金融學系                | 06135 | 3          |
|                        | 國立屏東大學    | 會計學系                  | 06136 | 2          |
|                        | 國立屏東大學    | 商業大數據學系               | 06137 | 2          |
|                        | 國立屏東大學    | 不動產經營學系               | 06138 | 2          |
| 國立屏東大學                 | 休閒事業經營學系  | 06139                 | 2     |            |
| 國立屏東大學                 | 行銷與流通管理學系 | 06140                 | 2     |            |
| 國立屏東大學                 | 資訊管理學系    | 06141                 | 2     |            |
| 慈濟學校財團法人慈濟大學           | 經營管理學系    | 06142                 | 1     |            |
| <b>06 商業與管理群招生名額合計</b> |           |                       |       | <b>534</b> |

| 招生群別                | 校名       | 系(組)、學程名稱    | 志願代碼  | 名額         |
|---------------------|----------|--------------|-------|------------|
| 07 外語群              | 國立臺灣科技大學 | 應用外語系        | 07001 | 17         |
|                     | 國立雲林科技大學 | 應用外語系        | 07002 | 3          |
|                     | 國立屏東科技大學 | 財務金融國際學士學位學程 | 07003 | 5          |
|                     | 國立臺北科技大學 | 應用英文系        | 07004 | 4          |
|                     | 國立高雄科技大學 | 應用英語系        | 07005 | 9          |
|                     | 國立高雄科技大學 | 應用日語系        | 07006 | 12         |
|                     | 國立高雄科技大學 | 應用德語系        | 07007 | 5          |
|                     | 國立虎尾科技大學 | 應用外語系        | 07008 | 5          |
|                     | 國立澎湖科技大學 | 應用外語系        | 07009 | 4          |
|                     | 國立勤益科技大學 | 應用英語系        | 07010 | 2          |
|                     | 國立高雄餐旅大學 | 應用英語系        | 07011 | 4          |
|                     | 國立臺中科技大學 | 應用日語系        | 07012 | 2          |
|                     | 國立臺中科技大學 | 應用中文系        | 07013 | 1          |
|                     | 國立臺中科技大學 | 應用英語系        | 07014 | 2          |
|                     | 國立臺北商業大學 | 應用外語系(臺北校區)  | 07015 | 7          |
|                     | 朝陽科技大學   | 休閒事業管理系      | 07016 | 3          |
|                     | 朝陽科技大學   | 應用英語系        | 07017 | 3          |
|                     | 南臺科技大學   | 應用日語系        | 07018 | 3          |
|                     | 樹德科技大學   | 應用外語系        | 07019 | 2          |
|                     | 龍華科技大學   | 應用外語系        | 07020 | 3          |
|                     | 弘光科技大學   | 國際溝通英語系      | 07021 | 1          |
|                     | 健行科技大學   | 應用外語系日韓語組    | 07022 | 1          |
|                     | 嶺東科技大學   | 應用外語系應用英語組   | 07023 | 2          |
|                     | 嶺東科技大學   | 應用外語系應用日語組   | 07024 | 2          |
|                     | 景文科技大學   | 應用外語系        | 07025 | 1          |
|                     | 德明財經科技大學 | 應用外語系        | 07026 | 2          |
|                     | 德明財經科技大學 | 應用外語系日文組     | 07027 | 1          |
|                     | 僑光科技大學   | 應用外語系        | 07028 | 1          |
|                     | 文藻外語大學   | 英國語文系        | 07029 | 2          |
|                     | 文藻外語大學   | 法國語文系        | 07030 | 2          |
|                     | 文藻外語大學   | 德國語文系        | 07031 | 2          |
|                     | 文藻外語大學   | 西班牙語文系       | 07032 | 2          |
|                     | 文藻外語大學   | 日本語文系        | 07033 | 8          |
|                     | 文藻外語大學   | 應用華語文系       | 07034 | 2          |
|                     | 文藻外語大學   | 外語教學系        | 07035 | 2          |
|                     | 文藻外語大學   | 翻譯系          | 07036 | 2          |
|                     | 文藻外語大學   | 國際事務系        | 07037 | 4          |
|                     | 文藻外語大學   | 東南亞學系        | 07038 | 2          |
|                     | 致理科技大學   | 應用英語系        | 07039 | 5          |
|                     | 致理科技大學   | 應用日語系        | 07040 | 5          |
|                     | 國立屏東大學   | 應用英語學系       | 07041 | 2          |
|                     | 國立屏東大學   | 應用日語學系       | 07042 | 2          |
| <b>07 外語群招生名額合計</b> |          |              |       | <b>149</b> |
| 08 設計群              | 國立臺灣科技大學 | 設計系工業設計組     | 08001 | 3          |
|                     | 國立臺灣科技大學 | 設計系商業設計組     | 08002 | 4          |
|                     | 國立雲林科技大學 | 工業設計系        | 08003 | 1          |
|                     | 國立雲林科技大學 | 視覺傳達設計系      | 08004 | 2          |
|                     | 國立雲林科技大學 | 建築與室內設計系室內組  | 08005 | 1          |

| 招生群別    | 校名             | 系(組)、學程名稱       | 志願代碼  | 名額 |
|---------|----------------|-----------------|-------|----|
| 08 設計群  | 國立雲林科技大學       | 數位媒體設計系         | 08006 | 2  |
|         | 國立雲林科技大學       | 創意生活設計系         | 08007 | 1  |
|         | 國立臺北科技大學       | 工業設計系產品設計組      | 08008 | 1  |
|         | 國立臺北科技大學       | 工業設計系家具與室內設計組   | 08009 | 1  |
|         | 國立臺北科技大學       | 互動設計系視覺傳達設計組    | 08010 | 2  |
|         | 國立臺北科技大學       | 文化事業發展系         | 08011 | 2  |
|         | 國立臺北科技大學       | 互動設計系媒體設計組      | 08012 | 2  |
|         | 國立高雄科技大學       | 文化創意產業系         | 08013 | 4  |
|         | 國立高雄科技大學       | 工業設計系           | 08014 | 6  |
|         | 國立虎尾科技大學       | 多媒體設計系          | 08015 | 4  |
|         | 國立勤益科技大學       | 文化創意事業系         | 08016 | 2  |
|         | 國立臺中科技大學       | 多媒體設計系          | 08017 | 1  |
|         | 國立臺中科技大學       | 商業設計系           | 08018 | 3  |
|         | 國立臺中科技大學       | 室內設計系           | 08019 | 3  |
|         | 朝陽科技大學         | 建築系室內設計組        | 08020 | 6  |
|         | 朝陽科技大學         | 工業設計系           | 08021 | 6  |
|         | 朝陽科技大學         | 視覺傳達設計系         | 08022 | 5  |
|         | 朝陽科技大學         | 景觀及都市設計系        | 08023 | 5  |
|         | 朝陽科技大學         | 傳播藝術系           | 08024 | 5  |
|         | 朝陽科技大學         | 資訊管理系數位多媒體組     | 08025 | 3  |
|         | 南臺科技大學         | 資訊傳播系           | 08026 | 3  |
|         | 南臺科技大學         | 視覺傳達設計系商業設計組    | 08027 | 7  |
|         | 南臺科技大學         | 視覺傳達設計系動畫設計組    | 08028 | 6  |
|         | 南臺科技大學         | 視覺傳達設計系創意生活設計組  | 08029 | 6  |
|         | 南臺科技大學         | 多媒體與電腦娛樂科學系     | 08030 | 8  |
|         | 南臺科技大學         | 創新產品設計系         | 08031 | 3  |
|         | 崑山科技大學         | 電腦與遊戲發展科學學士學位學程 | 08032 | 1  |
|         | 崑山科技大學         | 視覺傳達設計系         | 08033 | 2  |
|         | 崑山科技大學         | 空間設計系           | 08034 | 2  |
|         | 崑山科技大學         | 公共關係暨廣告系        | 08035 | 1  |
|         | 崑山科技大學         | 視訊傳播設計系         | 08036 | 2  |
|         | 嘉藥學校財團法人嘉南藥理大學 | 多媒體與遊戲發展系       | 08037 | 2  |
|         | 樹德科技大學         | 動畫與遊戲設計系        | 08038 | 1  |
|         | 樹德科技大學         | 生活產品設計系         | 08039 | 3  |
|         | 樹德科技大學         | 視覺傳達設計系         | 08040 | 2  |
|         | 樹德科技大學         | 室內設計系           | 08041 | 2  |
|         | 龍華科技大學         | 文化創意與數位媒體設計系    | 08042 | 5  |
|         | 弘光科技大學         | 多媒體遊戲發展與應用系     | 08043 | 2  |
|         | 健行科技大學         | 室內設計與管理系        | 08044 | 2  |
|         | 正修科技大學         | 建築與室內設計系室內設計組   | 08045 | 2  |
|         | 正修科技大學         | 數位多媒體設計系        | 08046 | 2  |
|         | 正修科技大學         | 視覺傳達設計系         | 08047 | 2  |
|         | 建國科技大學         | 商品與遊戲設計系        | 08048 | 2  |
| 明志科技大學  | 工業設計系          | 08049           | 4     |    |
| 明志科技大學  | 視覺傳達設計系        | 08050           | 4     |    |
| 明志科技大學  | 數位行銷設計學士學位學程   | 08051           | 2     |    |
| 聖約翰科技大學 | 多媒體設計系         | 08052           | 1     |    |
| 嶺東科技大學  | 視覺傳達設計系        | 08053           | 8     |    |



| 招生群別                | 校名             | 系(組)、學程名稱      | 志願代碼  | 名額         |
|---------------------|----------------|----------------|-------|------------|
| 08 設計群              | 嶺東科技大學         | 數位媒體設計系        | 08054 | 4          |
|                     | 嶺東科技大學         | 創意產品設計系        | 08055 | 5          |
|                     | 嶺東科技大學         | 動漫遊戲美術應用學士學位學程 | 08056 | 2          |
|                     | 中國科技大學         | 室內設計系(臺北校區)    | 08057 | 6          |
|                     | 中國科技大學         | 視覺傳達設計系(臺北校區)  | 08058 | 7          |
|                     | 中國科技大學         | 數位多媒體設計系(臺北校區) | 08059 | 5          |
|                     | 中國科技大學         | 影視設計系(臺北校區)    | 08060 | 1          |
|                     | 中國科技大學         | 視覺傳達設計系(新竹校區)  | 08061 | 1          |
|                     | 中國科技大學         | 數位多媒體設計系(新竹校區) | 08062 | 2          |
|                     | 台南應用科技大學       | 室內設計系          | 08063 | 10         |
|                     | 台南應用科技大學       | 視覺傳達設計系        | 08064 | 4          |
|                     | 台南應用科技大學       | 商品設計系          | 08065 | 3          |
|                     | 台南應用科技大學       | 多媒體動畫系         | 08066 | 7          |
|                     | 台南應用科技大學       | 時尚設計系          | 08067 | 2          |
|                     | 台南應用科技大學       | 漫畫系            | 08068 | 5          |
|                     | 東南科技大學         | 數位媒體設計系        | 08069 | 3          |
|                     | 東南科技大學         | 室內設計系          | 08070 | 1          |
|                     | 僑光科技大學         | 生活創意設計系        | 08071 | 1          |
|                     | 醒吾科技大學         | 新媒體傳播系         | 08072 | 4          |
|                     | 醒吾科技大學         | 商業設計系          | 08073 | 2          |
|                     | 醒吾科技大學         | 數位設計系          | 08074 | 2          |
|                     | 文藻外語大學         | 傳播藝術系          | 08075 | 1          |
|                     | 致理科技大學         | 多媒體設計系         | 08076 | 7          |
|                     | 宏國德霖科技大學       | 室內設計系          | 08077 | 1          |
|                     | 亞東科技大學         | 工商業設計系         | 08078 | 4          |
|                     | 慈濟學校財團法人慈濟大學   | 傳播學系           | 08079 | 2          |
| <b>08 設計群招生名額合計</b> |                |                |       | <b>254</b> |
| 09 農業群              | 國立屏東科技大學       | 森林系            | 09001 | 5          |
|                     | 國立屏東科技大學       | 獸醫學系           | 09002 | 2          |
|                     | 國立屏東科技大學       | 動物科學與畜產系       | 09003 | 5          |
|                     | 國立屏東科技大學       | 熱帶農業暨國際合作系     | 09004 | 5          |
|                     | 國立屏東科技大學       | 木材科學與設計系       | 09005 | 3          |
|                     | 國立高雄科技大學       | 海洋生物技術系        | 09006 | 3          |
|                     | 國立虎尾科技大學       | 農業科技系          | 09007 | 4          |
|                     | 國立勤益科技大學       | 景觀系            | 09008 | 2          |
|                     | 弘光科技大學         | 動物保健系          | 09009 | 5          |
| <b>09 農業群招生名額合計</b> |                |                |       | <b>34</b>  |
| 10 食品群              | 國立屏東科技大學       | 食品科學系          | 10001 | 5          |
|                     | 國立高雄科技大學       | 水產食品科學系        | 10002 | 3          |
|                     | 國立澎湖科技大學       | 食品科學系          | 10003 | 1          |
|                     | 南臺科技大學         | 生物與食品科技系       | 10004 | 3          |
|                     | 嘉藥學校財團法人嘉南藥理大學 | 保健營養系          | 10005 | 5          |
|                     | 嘉藥學校財團法人嘉南藥理大學 | 食品科技系          | 10006 | 5          |
|                     | 嘉藥學校財團法人嘉南藥理大學 | 食藥產業暨檢測科技系     | 10007 | 1          |
|                     | 弘光科技大學         | 食品科技系食品科技組     | 10008 | 3          |
|                     | 弘光科技大學         | 食品科技系烘焙科技組     | 10009 | 2          |
|                     | 弘光科技大學         | 營養系            | 10010 | 4          |

| 招生群別                | 校名             | 系(組)、學程名稱    | 志願代碼  | 名額        |
|---------------------|----------------|--------------|-------|-----------|
| 10 食品群              | 中臺科技大學         | 食品科技系        | 10011 | 1         |
|                     | 中華醫事科技大學       | 食品營養系        | 10012 | 1         |
|                     | 美和科技大學         | 食品營養系        | 10013 | 1         |
|                     | 長庚學校財團法人長庚科技大學 | 保健營養系        | 10014 | 6         |
| <b>10 食品群招生名額合計</b> |                |              |       | <b>41</b> |
| 11 家政群              | 國立屏東科技大學       | 時尚設計與管理系     | 11001 | 5         |
|                     | 國立屏東科技大學       | 幼兒保育系        | 11002 | 5         |
|                     | 國立屏東科技大學       | 社會工作系        | 11003 | 5         |
|                     | 國立臺北護理健康大學     | 嬰幼兒保育系       | 11004 | 10        |
|                     | 國立臺中科技大學       | 老人服務事業管理系    | 11005 | 1         |
|                     | 國立臺中科技大學       | 美容系          | 11006 | 2         |
|                     | 朝陽科技大學         | 幼兒保育系        | 11007 | 6         |
|                     | 南臺科技大學         | 幼兒保育系        | 11008 | 2         |
|                     | 南臺科技大學         | 高齡福祉服務系      | 11009 | 3         |
|                     | 崑山科技大學         | 時尚展演事業系      | 11010 | 2         |
|                     | 嘉藥學校財團法人嘉南藥理大學 | 化粧品應用與管理系    | 11011 | 6         |
|                     | 嘉藥學校財團法人嘉南藥理大學 | 嬰幼兒保育系       | 11012 | 2         |
|                     | 嘉藥學校財團法人嘉南藥理大學 | 高齡福祉養生管理系    | 11013 | 2         |
|                     | 樹德科技大學         | 兒童與家庭服務系     | 11014 | 3         |
|                     | 樹德科技大學         | 社會工作系        | 11015 | 3         |
|                     | 樹德科技大學         | 流行設計系        | 11016 | 6         |
|                     | 樹德科技大學         | 美髮設計與經營系     | 11017 | 3         |
|                     | 弘光科技大學         | 老人福利與長期照顧事業系 | 11018 | 4         |
|                     | 弘光科技大學         | 幼兒保育系        | 11019 | 5         |
|                     | 弘光科技大學         | 化粧品應用系       | 11020 | 4         |
|                     | 弘光科技大學         | 美髮造型設計系      | 11021 | 4         |
|                     | 健行科技大學         | 企業管理系時尚產業管理組 | 11022 | 1         |
|                     | 正修科技大學         | 化粧品與時尚彩妝系    | 11023 | 6         |
|                     | 正修科技大學         | 幼兒保育系托育教學組   | 11024 | 3         |
|                     | 正修科技大學         | 幼兒保育系家庭社工組   | 11025 | 3         |
|                     | 建國科技大學         | 美容系          | 11026 | 4         |
|                     | 聖約翰科技大學        | 樂齡福祉與健康促進系   | 11027 | 1         |
|                     | 嶺東科技大學         | 流行設計系        | 11028 | 5         |
|                     | 嶺東科技大學         | 服飾設計系        | 11029 | 3         |
|                     | 嶺東科技大學         | 時尚經營系        | 11030 | 4         |
|                     | 嶺東科技大學         | 幼兒保育系        | 11031 | 2         |
|                     | 中臺科技大學         | 兒童教育暨事業經營系   | 11032 | 2         |
|                     | 台南應用科技大學       | 服飾設計管理系      | 11033 | 5         |
|                     | 台南應用科技大學       | 美容造型設計系      | 11034 | 15        |
|                     | 台南應用科技大學       | 幼兒保育系        | 11035 | 3         |
|                     | 台南應用科技大學       | 生活服務產業系      | 11036 | 5         |
|                     | 德明財經科技大學       | 企業管理系時尚經營管理組 | 11037 | 6         |
|                     | 育達科技大學         | 幼兒保育系        | 11038 | 2         |
|                     | 育達科技大學         | 時尚造型設計系      | 11039 | 1         |
|                     | 美和科技大學         | 美容系寵物美容設計組   | 11040 | 2         |
|                     | 美和科技大學         | 美容系保健造型設計組   | 11041 | 1         |
|                     | 長庚學校財團法人長庚科技大學 | 化粧品應用系       | 11042 | 6         |
|                     | 長庚學校財團法人長庚科技大學 | 幼兒保育系        | 11043 | 6         |

| 招生群別                | 校名             | 系(組)、學程名稱        | 志願代碼  | 名額         |
|---------------------|----------------|------------------|-------|------------|
| 11 家政群              | 醒吾科技大學         | 時尚造形設計系          | 11044 | 5          |
|                     | 醒吾科技大學         | 時尚產業經營管理系        | 11045 | 3          |
|                     | 亞東科技大學         | 材料織品服裝系織品服裝設計組   | 11046 | 3          |
|                     | 慈濟學校財團法人慈濟大學   | 兒童發展與家庭教育學系      | 11047 | 1          |
| <b>11 家政群招生名額合計</b> |                |                  |       | <b>181</b> |
| 12 餐旅群              | 國立屏東科技大學       | 餐旅管理系            | 12001 | 5          |
|                     | 國立高雄科技大學       | 海洋休閒管理系          | 12002 | 3          |
|                     | 國立虎尾科技大學       | 休閒遊憩系            | 12003 | 3          |
|                     | 國立澎湖科技大學       | 觀光休閒系            | 12004 | 3          |
|                     | 國立澎湖科技大學       | 餐旅管理系            | 12005 | 5          |
|                     | 國立臺北護理健康大學     | 休閒產業與健康促進系       | 12006 | 12         |
|                     | 國立高雄餐旅大學       | 旅館管理系            | 12007 | 9          |
|                     | 國立高雄餐旅大學       | 餐飲管理系            | 12008 | 7          |
|                     | 國立高雄餐旅大學       | 旅運管理系            | 12009 | 4          |
|                     | 國立高雄餐旅大學       | 航空暨運輸服務管理系       | 12010 | 5          |
|                     | 國立高雄餐旅大學       | 休閒暨遊憩管理系         | 12011 | 5          |
|                     | 國立高雄餐旅大學       | 中餐廚藝系            | 12012 | 3          |
|                     | 國立高雄餐旅大學       | 西餐廚藝系            | 12013 | 4          |
|                     | 國立高雄餐旅大學       | 烘焙管理系            | 12014 | 3          |
|                     | 國立高雄餐旅大學       | 國際觀光學士學位學程       | 12015 | 1          |
|                     | 南臺科技大學         | 餐旅管理系            | 12016 | 8          |
|                     | 崑山科技大學         | 餐飲管理及廚藝系         | 12017 | 3          |
|                     | 嘉藥學校財團法人嘉南藥理大學 | 運動管理系            | 12018 | 3          |
|                     | 嘉藥學校財團法人嘉南藥理大學 | 餐旅管理系            | 12019 | 6          |
|                     | 嘉藥學校財團法人嘉南藥理大學 | 觀光事業管理系          | 12020 | 2          |
|                     | 嘉藥學校財團法人嘉南藥理大學 | 休閒保健管理系          | 12021 | 2          |
|                     | 嘉藥學校財團法人嘉南藥理大學 | 生活保健科技系          | 12022 | 3          |
|                     | 樹德科技大學         | 休閒與觀光管理系         | 12023 | 6          |
|                     | 樹德科技大學         | 餐旅與烘焙管理系         | 12024 | 8          |
|                     | 龍華科技大學         | 觀光休閒系            | 12025 | 3          |
|                     | 弘光科技大學         | 餐旅管理系            | 12026 | 5          |
|                     | 弘光科技大學         | 運動休閒系            | 12027 | 1          |
|                     | 健行科技大學         | 餐旅管理系            | 12028 | 5          |
|                     | 正修科技大學         | 休閒與運動管理系         | 12029 | 5          |
|                     | 正修科技大學         | 觀光遊憩系            | 12030 | 6          |
|                     | 正修科技大學         | 餐飲管理系            | 12031 | 12         |
|                     | 萬能科技大學         | 餐飲管理系            | 12032 | 6          |
|                     | 萬能科技大學         | 觀光與休閒事業管理系       | 12033 | 3          |
|                     | 建國科技大學         | 運動健康與休閒系         | 12034 | 1          |
|                     | 建國科技大學         | 觀光系              | 12035 | 1          |
|                     | 大仁科技大學         | 餐旅管理系            | 12036 | 4          |
|                     | 聖約翰科技大學        | 休閒運動與觀光管理系       | 12037 | 1          |
|                     | 嶺東科技大學         | 觀光與休閒管理系         | 12038 | 5          |
|                     | 中國科技大學         | 觀光與休閒事業管理系(臺北校區) | 12039 | 4          |
|                     | 中國科技大學         | 觀光與休閒事業管理系(新竹校區) | 12040 | 2          |
|                     | 台南應用科技大學       | 餐飲系              | 12041 | 10         |
|                     | 台南應用科技大學       | 運動休閒與健康管理系       | 12042 | 2          |
|                     | 台南應用科技大學       | 旅館管理系            | 12043 | 8          |



| 招生群別                | 校名       | 系(組)、學程名稱      | 志願代碼  | 名額         |
|---------------------|----------|----------------|-------|------------|
| 12 餐旅群              | 中信科技大學   | 餐飲與健康養生系       | 12044 | 1          |
|                     | 元培醫事科技大學 | 餐飲管理系          | 12045 | 5          |
|                     | 景文科技大學   | 餐飲管理系管理組       | 12046 | 1          |
|                     | 景文科技大學   | 餐飲管理系廚藝組       | 12047 | 3          |
|                     | 景文科技大學   | 餐飲管理系烘焙組       | 12048 | 3          |
|                     | 景文科技大學   | 旅館管理系          | 12049 | 2          |
|                     | 中華醫事科技大學 | 餐旅管理系          | 12050 | 4          |
|                     | 東南科技大學   | 休閒事業管理系        | 12051 | 1          |
|                     | 東南科技大學   | 餐旅管理系          | 12052 | 4          |
|                     | 德明財經科技大學 | 行銷管理系觀光與會展組    | 12053 | 5          |
|                     | 南開科技大學   | 休閒事業管理系        | 12054 | 1          |
|                     | 南開科技大學   | 餐飲管理系          | 12055 | 1          |
|                     | 僑光科技大學   | 觀光與休閒事業管理系     | 12056 | 13         |
|                     | 僑光科技大學   | 餐飲管理系          | 12057 | 19         |
|                     | 僑光科技大學   | 旅館與會展管理系       | 12058 | 8          |
|                     | 育達科技大學   | 觀光休閒管理系        | 12059 | 1          |
|                     | 育達科技大學   | 餐旅經營系          | 12060 | 1          |
|                     | 美和科技大學   | 運動與休閒管理系       | 12061 | 2          |
|                     | 美和科技大學   | 餐旅管理系          | 12062 | 2          |
|                     | 美和科技大學   | 觀光系            | 12063 | 2          |
|                     | 修平科技大學   | 觀光與餐旅管理系       | 12064 | 1          |
|                     | 醒吾科技大學   | 餐旅管理系          | 12065 | 16         |
|                     | 醒吾科技大學   | 旅運管理系旅遊觀光實務組   | 12066 | 2          |
|                     | 醒吾科技大學   | 旅運管理系航空服務管理組   | 12067 | 2          |
|                     | 致理科技大學   | 休閒遊憩管理系        | 12068 | 3          |
|                     | 宏國德霖科技大學 | 餐旅管理系          | 12069 | 3          |
| 宏國德霖科技大學            | 餐飲廚藝系    | 12070          | 2     |            |
| 宏國德霖科技大學            | 休閒事業管理系  | 12071          | 1     |            |
| <b>12 餐旅群招生名額合計</b> |          |                |       | <b>306</b> |
| 13 水產群              | 國立高雄科技大學 | 漁業科技與管理系       | 13001 | 3          |
|                     | 國立高雄科技大學 | 水產養殖系          | 13002 | 3          |
|                     | 國立澎湖科技大學 | 水產養殖系          | 13003 | 3          |
| <b>13 水產群招生名額合計</b> |          |                |       | <b>9</b>   |
| 14 海事群              | 國立高雄科技大學 | 航運技術系          | 14001 | 2          |
|                     | 國立高雄科技大學 | 輪機工程系          | 14002 | 4          |
| <b>14 海事群招生名額合計</b> |          |                |       | <b>6</b>   |
| 15 藝術群              | 國立雲林科技大學 | 數位媒體設計系        | 15001 | 1          |
|                     | 國立臺中科技大學 | 多媒體設計系         | 15002 | 1          |
|                     | 崑山科技大學   | 視訊傳播設計系        | 15003 | 1          |
|                     | 樹德科技大學   | 動畫與遊戲設計系       | 15004 | 3          |
|                     | 樹德科技大學   | 視覺傳達設計系        | 15005 | 1          |
|                     | 樹德科技大學   | 藝術管理與藝術經紀系     | 15006 | 2          |
|                     | 明志科技大學   | 視覺傳達設計系        | 15007 | 1          |
|                     | 嶺東科技大學   | 數位媒體設計系        | 15008 | 4          |
|                     | 中國科技大學   | 視覺傳達設計系(臺北校區)  | 15009 | 2          |
|                     | 中國科技大學   | 數位多媒體設計系(臺北校區) | 15010 | 2          |
|                     | 中國科技大學   | 影視設計系(臺北校區)    | 15011 | 1          |

| 招生群別                | 校名             | 系(組)、學程名稱         | 志願代碼  | 名額        |
|---------------------|----------------|-------------------|-------|-----------|
| 15 藝術群              | 中國科技大學         | 視覺傳達設計系(新竹校區)     | 15012 | 1         |
|                     | 中國科技大學         | 數位多媒體設計系(新竹校區)    | 15013 | 1         |
|                     | 醒吾科技大學         | 新媒體傳播系            | 15014 | 2         |
|                     | 醒吾科技大學         | 表演藝術系             | 15015 | 3         |
|                     | 文藻外語大學         | 傳播藝術系             | 15016 | 1         |
| <b>15 藝術群招生名額合計</b> |                |                   |       | <b>27</b> |
| 16 不分群              | 國立雲林科技大學       | 文化資產維護系           | 16001 | 3         |
|                     | 國立臺北科技大學       | 材料及資源工程系材料組       | 16002 | 3         |
|                     | 國立臺北科技大學       | 材料及資源工程系資源組       | 16003 | 3         |
|                     | 國立臺北科技大學       | 工業工程與管理系          | 16004 | 8         |
|                     | 國立高雄科技大學       | 工業工程與管理系          | 16005 | 3         |
|                     | 國立虎尾科技大學       | 生物科技系             | 16006 | 4         |
|                     | 國立臺北護理健康大學     | 語言治療與聽力學系         | 16007 | 5         |
|                     | 國立臺北護理健康大學     | 生死與健康心理諮商系        | 16008 | 9         |
|                     | 國立臺北護理健康大學     | 高齡健康照護系           | 16009 | 5         |
|                     | 國立臺北護理健康大學     | 運動保健系             | 16010 | 8         |
|                     | 國立臺中科技大學       | 護理系               | 16011 | 2         |
|                     | 朝陽科技大學         | 工業工程與管理系          | 16012 | 5         |
|                     | 朝陽科技大學         | 社會工作系             | 16013 | 5         |
|                     | 南臺科技大學         | 工業管理與資訊系工業管理組     | 16014 | 6         |
|                     | 南臺科技大學         | 工業管理與資訊系電子商務組     | 16015 | 2         |
|                     | 嘉藥學校財團法人嘉南藥理大學 | 職業安全衛生系           | 16016 | 4         |
|                     | 嘉藥學校財團法人嘉南藥理大學 | 社會工作系             | 16017 | 4         |
|                     | 嘉藥學校財團法人嘉南藥理大學 | 醫務管理系             | 16018 | 4         |
|                     | 樹德科技大學         | 電子競技與電腦娛樂科學系      | 16019 | 8         |
|                     | 弘光科技大學         | 護理系               | 16020 | 8         |
|                     | 弘光科技大學         | 物理治療系             | 16021 | 5         |
|                     | 弘光科技大學         | 語言治療與聽力學系         | 16022 | 5         |
|                     | 弘光科技大學         | 環境與安全衛生工程系環境工程組   | 16023 | 2         |
|                     | 弘光科技大學         | 環境與安全衛生工程系綠色科技組   | 16024 | 2         |
|                     | 弘光科技大學         | 環境與安全衛生工程系職業安全衛生組 | 16025 | 2         |
|                     | 弘光科技大學         | 醫療器材發展與應用系        | 16026 | 4         |
|                     | 正修科技大學         | 工業工程與管理系          | 16027 | 3         |
|                     | 正修科技大學         | 電競科技系             | 16028 | 8         |
|                     | 正修科技大學         | 護理系               | 16029 | 2         |
|                     | 明志科技大學         | 環境與安全衛生工程系        | 16030 | 2         |
|                     | 大仁科技大學         | 藥學系藥學組            | 16031 | 3         |
|                     | 大仁科技大學         | 寵物照護暨美容系          | 16032 | 10        |
|                     | 大仁科技大學         | 護理系               | 16033 | 2         |
|                     | 大仁科技大學         | 社會工作系             | 16034 | 3         |
| 中臺科技大學              | 醫療暨健康產業管理系     | 16035             | 3     |           |
| 中臺科技大學              | 護理系            | 16036             | 5     |           |
| 中臺科技大學              | 醫學影像暨放射科學系     | 16037             | 4     |           |
| 中臺科技大學              | 牙體技術暨材料系       | 16038             | 5     |           |
| 中臺科技大學              | 醫學檢驗生物技術系      | 16039             | 5     |           |
| 中臺科技大學              | 視光系            | 16040             | 4     |           |
| 中臺科技大學              | 環境與安全衛生工程系     | 16041             | 6     |           |
| 中臺科技大學              | 高齡健康照護系        | 16042             | 2     |           |

| 招生群別                | 校名             | 系(組)、學程名稱  | 志願代碼  | 名額         |
|---------------------|----------------|------------|-------|------------|
| 16 不分群              | 元培醫事科技大學       | 醫學影像暨放射技術系 | 16043 | 2          |
|                     | 元培醫事科技大學       | 醫學檢驗生物技術系  | 16044 | 2          |
|                     | 元培醫事科技大學       | 護理系        | 16045 | 5          |
|                     | 元培醫事科技大學       | 視光系        | 16046 | 1          |
|                     | 元培醫事科技大學       | 寵物保健系      | 16047 | 4          |
|                     | 中華醫事科技大學       | 護理系        | 16048 | 3          |
|                     | 中華醫事科技大學       | 視光系        | 16049 | 4          |
|                     | 中華醫事科技大學       | 語言治療系      | 16050 | 5          |
|                     | 育達科技大學         | 社會工作系      | 16051 | 1          |
|                     | 美和科技大學         | 護理系        | 16052 | 2          |
|                     | 美和科技大學         | 社會工作系      | 16053 | 2          |
|                     | 長庚學校財團法人長庚科技大學 | 護理系(林口校區)  | 16054 | 10         |
|                     | 長庚學校財團法人長庚科技大學 | 護理系(嘉義校區)  | 16055 | 5          |
|                     | 亞東科技大學         | 工業管理系      | 16056 | 3          |
|                     | 亞東科技大學         | 醫務管理系      | 16057 | 4          |
|                     | 慈濟學校財團法人慈濟大學   | 醫務暨健康管理學系  | 16058 | 1          |
|                     | 慈濟學校財團法人慈濟大學   | 醫學影像暨放射科學系 | 16059 | 1          |
|                     | 慈濟學校財團法人慈濟大學   | 護理學系       | 16060 | 2          |
|                     | 慈濟學校財團法人慈濟大學   | 醫學資訊學系     | 16061 | 1          |
|                     | 慈濟學校財團法人慈濟大學   | 人類發展與心理學系  | 16062 | 1          |
| 慈濟學校財團法人慈濟大學        | 社會工作學系         | 16063      | 1     |            |
| <b>16 不分群招生名額合計</b> |                |            |       | <b>246</b> |

## 附錄五 招生申訴處理辦法

- 一、為確實保障考生權益，特訂定「招生申訴處理辦法」(以下簡稱本辦法)。
- 二、申訴主體：凡參加 114 學年度科技校院繁星計畫聯合推薦甄選入學招生(以下簡稱本招生)之考生，得依據本辦法之規定提起申訴。
- 三、114 學年度科技校院繁星計畫聯合推薦甄選委員會(以下簡稱本委員會)為處理相關申訴，成立「招生申訴評議委員會」(以下簡稱申訴會)，申訴會由技專校院招生委員會聯合會(以下簡稱本會)「緊急事件處理小組」成員擔任之。
- 四、凡考生參加本招生之相關作業，認為有疑義且損及其個人權益，雖當場循正常行政程序要求處理仍無法獲得補救，得依本辦法規定，向本委員會提起申訴。
- 五、申訴處理程序：
  - (一) 考生參加本招生發生本辦法第四條申訴事項時，應於114年5月30日(星期五)12:00前向本委員會提出書面申訴，逾時不予受理。(申訴表請見本簡章附件八考生申訴表)。
  - (二) 本委員會將申請案件提交申訴會，申訴未循申訴辦法之程序請求補救者，申訴會得以書面駁回。
  - (三) 申訴人於申訴會未作成評議決定書前，得撤回申訴。
  - (四) 申訴之調查以不公開為原則，但得通知申訴人、對造及關係人到會說明。
  - (五) 申訴提起後，若申訴考生就申訴事件或其牽連之事項向申訴會以外之機關提出申訴者，應即於1週內以書面通知申訴會。申訴會獲知上情後應即中止評議，俟中止評議原因消滅後繼續評議。其間如影響考生權益，責任概由考生自行負責。
  - (六) 評議決定書應包括主文、事實、理由等內容，不受理之申訴亦應做成評議決定書，惟其內容只列主文和理由。
  - (七) 評議決定書經本會主任核定後，送達申訴考生。
  - (八) 評議效力：

評議決定書經完成行政程序後，申訴會應即要求本委員會採行，本委員會如認為與法規抵觸或事實上有窒礙難行者，應即列舉具體事實與理由陳報本會主任，並副知申訴會，主任如認為有理由者，得移請申訴會再議，但以1次為限。
- 六、申訴會如有建議補救措施者，應提出具體建議，提請本委員會議追認及補救。
- 七、申訴人及證人如有虛構事實或偽造證據情事，一經查明，申訴會即停止評議，並以書面駁回申訴，必要時並送請司法機關偵辦。

## 附錄六 個人資料保護之宣告

技專校院招生委員會聯合會（以下簡稱本會）主辦 114 學年度科技校院繁星計畫聯合推薦甄選入學招生（以下簡稱本招生），須依個人資料保護法規定，取得並保管考生個人資料，在辦理招生事務之目的下，進行處理及利用。本會將善盡善良保管人之義務與責任，妥善保管考生個人資料，僅提供招生相關工作目的使用。

### 1. 考生資料蒐集與目的：

凡報名本招生者，即表示同意授權本會，得將自考生報名參加本招生所取得之個人及其相關成績資料，運用於本招生事務使用。

### 2. 考生資料利用期間、地區、對象及方式：

本會在辦理本招生所蒐集之考生資料僅提供招生相關工作目的使用，並提供其報名資料及成績予（1）考生本人、（2）受委託報名之集體報名單位或原就讀之高級中等學校、（3）其他科技校院或大學入學招生之主辦單位、（4）辦理新生報到或入學資料建置之學校、（5）技專校院招生策略委員會、（6）教育部。

### 3. 考生資料蒐集之類別：

本招生蒐集之考生個人資料包含姓名、性別、出生年月日、身分證統一編號（或居留證統一證號）、畢業高級中等學校、所屬群別、畢（結）業學制科別、校內群名次、通訊地址、聯絡電話、行動電話、電子信箱、競賽證明文件影本、證照證明文件影本、語文能力證明文件影本、學校幹部證明文件影本、志工證明文件影本、社會服務證明文件影本、社團參與證明文件影本、家長或監護人姓名、家長或監護人聯絡電話、家長或監護人行動電話、緊急聯絡人關係、緊急聯絡人姓名、緊急聯絡人電話、緊急聯絡人行動電話、原住民身份別等。

### 4. 考生資料儲存及保管：

依個人資料保護法規定，除非有其他法令限制，本會考生個人資料保存時間，為自本招生之學年度起算 6 個學年度，並於時間屆滿後銷燬。

### 5. 考生資料權利行使：

依個人資料保護法第 3 條規定，除非有其他法令限制，考生可就個人的資料享有（1）查詢或請求閱覽、（2）請求製給複製本、（3）請求補充或更正、（4）請求停止蒐集、處理或利用、（5）請求刪除等權利。但考生請求權利行使，不得影響本招生有關資料審查、排名或分發結果等相關工作。

本會聯絡電話：（02）27725333 轉 226

本會地址：106344 臺北市大安區忠孝東路三段 1 號國立臺北科技大學億光大樓 5 樓。

### 6. 考生權益：

若考生不同意提供個人資料（註）予本會，本會將不受理考生報名本入學招生，且視同考生放棄參加本招生。

註：原住民身分別僅供教育部統計之用，學生可自行選擇是否填寫，未填寫此欄位不會影響學生報名資格。

附件一

114 學年度科技校院繁星計畫聯合推薦甄選入學招生  
考生報名表 (範例)

|               |            |                           |                     |            |        |
|---------------|------------|---------------------------|---------------------|------------|--------|
| 考生資料          | 甄選編號       | ○○○○○                     | 推薦學校推薦順序            | 第 1 順位     |        |
|               | 姓名         | 蔡○○                       | 原住民                 | 是          | 性別   男 |
|               | 出生年月日      | 096 年 1 月 1 日             | 身分證統一編號<br>或居留證統一編號 | L1234***89 |        |
|               | 推薦學校       | 999 國立○○商工 (日間部)          |                     |            |        |
|               | 群別         | 01 機械群                    | 群人數：338 人           |            |        |
|               | 畢 (結) 業學制別 | 綜合型高中 電腦製圖學程              |                     |            |        |
| 通訊欄           | 地址         | 106453 臺北市大安區忠孝東路三段 100 號 |                     |            |        |
|               | Email      | star@ntut.edu.tw          |                     |            |        |
|               | 電話         | 02-27738881               | 行動電話                | 0912****78 |        |
| 家長或監護人        | 姓名         | 蔡○○                       |                     |            |        |
|               | 電話         | 02-27731722               | 行動電話                | 0987****21 |        |
| 學業平均成績        |            | 群名次百分比：1%，校內群名次：第 1 名     |                     |            |        |
| 專業科目及實習科目平均成績 |            | 群名次百分比：1%，校內群名次：第 1 名     |                     |            |        |
| 技能領域科目平均成績    |            | 群名次百分比：1%，校內群名次：第 1 名     |                     |            |        |
| 英語文平均成績       |            | 群名次百分比：1%，校內群名次：第 1 名     |                     |            |        |
| 國語文平均成績       |            | 群名次百分比：1%，校內群名次：第 1 名     |                     |            |        |
| 數學平均成績        |            | 群名次百分比：1%，校內群名次：第 1 名     |                     |            |        |

※本人確認以上所有欄位皆已核對完畢，資料皆正確無誤，且已確實瞭解隱私保護政策聲明，並同意授權技專校院招生委員會聯合會使用本人之個人資料為辦理招生相關工作目的使用。

※本人確認了解並同意遵守，**錄取生無論放棄與否，一概不得參加 114 學年度四技二專甄選入學。**

※凡登錄原住民身分之考生，即同意本委員會透過「內政部電子查驗機制系統」查驗考生戶籍資料，無須繳寄「戶籍資料證明文件」，此欄位僅提供教育部統計使用，為非必要之蒐集。考生可自行選擇是否提供，未提供者不會影響其報考資格。

考生簽名：\_\_\_\_\_

|            |  |          |  |
|------------|--|----------|--|
| 承辦人<br>簽章  |  | 組長<br>簽章 |  |
| 教務主任<br>簽章 |  | 校長<br>簽章 |  |

中華民國 114 年\_\_\_\_月\_\_\_\_日



附件三

114 學年度科技校院繁星計畫聯合推薦甄選入學招生  
各項競賽、證照及語文能力檢定等證明彙整表（範例）

| 項次 | 採計項目                        | 發證單位           | 發照/比賽日期   | 備註 |
|----|-----------------------------|----------------|-----------|----|
| 1  | 全國高級中等學校技藝技賽/會計資訊/第 14~23 名 | 教育部            | 112.11.15 |    |
| 2  | 領有技術士證/14900 會計事務/乙級技術士證    | 勞動部（原行政院勞工委員會） | 112.10.30 |    |
| 3  | 領有技術士證/11800 電腦軟體應用/乙級技術士證  | 勞動部（原行政院勞工委員會） | 113.3.17  |    |
| 4  | 領有技術士證/18100 門市服務/丙級技術士證    | 勞動部（原行政院勞工委員會） | 113.8.27  |    |
| 5  | 語言能力檢定/日本語能力測驗（JLPT）/二級或 N2 | 財團法人語言訓練中心     | 113.8.23  |    |
| 6  | 語言能力檢定/全民英檢（GEPT）/中級初試      | 財團法人語言訓練中心     | 112.12.27 |    |

註：

1. 考生須於報名時，於「網路報名系統」點選登錄持有之項目，由系統列印本表；未依規定辦理者，概不予受理及採計。
2. 發證/比賽日期須為入學推薦學校之後至報名截止日114年3月19日前。
3. 證明文件僅須繳交影本，惟須由所就讀推薦學校加蓋「本件核與原件相符」戳章及承辦人職章。
4. 請將相關證明影本依本表項次順序，黏貼於「網路報名系統」所產生之黏貼單上，並附於本彙整表之後。

推薦學校  
審查單位戳章

考 生 簽 章：\_\_\_\_\_

推薦學校承辦人簽章：\_\_\_\_\_

中 華 民 國 114 年 \_\_\_\_\_ 月 \_\_\_\_\_ 日



附件四

114 學年度科技校院繁星計畫聯合推薦甄選入學招生  
學校幹部、志工、社會服務及社團參與等證明彙整表（範例）

| 項次 | 採計項目                      | 期間      | 備註 |
|----|---------------------------|---------|----|
| 1  | 學校幹部/班長/111.10.15         | 高一 第一學期 |    |
| 2  | 學校幹部/風紀股長/113.3.10        | 高二 第二學期 |    |
| 3  | 學校幹部/社團幹部/熱舞社社長/113.9.30  | 高三 第一學期 |    |
| 4  | 社團參與/熱舞社/112.2.25         | 高一 第二學期 |    |
| 5  | 社團參與/象棋社/112.9.20         | 高二 第一學期 |    |
| 6  | 社團參與/排球社/113.2.26         | 高二 第二學期 |    |
| 7  | 社團參與/愛心社/113.9.22         | 高三 第一學期 |    |
| 8  | 志工或社會服務/台大醫院志工服務/113.8.25 | 25 小時   |    |

註：

1. 考生須於報名時，於「網路報名系統」點選登錄持有之項目，由系統列印本表；未依規定辦理者，概不予受理及採計。
2. 採計期間均為一般學制高一第一學期至畢業前一學期之 5 學期。
3. 證明文件僅須繳交影本，惟須由所就讀推薦學校加蓋「本件核與原件相符」戳章及承辦人職章。
4. 請將相關證明影本依本表項次順序，黏貼於「網路報名系統」所產生之黏貼單上，並附於本彙整表之後。

推薦學校  
審查單位戳章

考 生 簽 章：\_\_\_\_\_

推薦學校承辦人簽章：\_\_\_\_\_

中 華 民 國 114 年 \_\_\_\_\_ 月 \_\_\_\_\_ 日

附件五

114 學年度科技校院繁星計畫聯合推薦甄選入學招生  
推薦報名資格及第 7 比序、第 8 比序總合成績複查申請表

申請日期： 114 年 月 日

|   |       |     |
|---|-------|-----|
| 推薦學校：   | 甄選編號： | 姓名： |
| 電話：   | 手機：   | 傳真： |
| 電子郵件 (e-mail) 帳號：   |       |     |
| 複查項目：<br><input type="checkbox"/> 在校學業成績排名未在全科 (組) (或全學程) 前 30% 以內<br><input type="checkbox"/> 綜合型高中生修畢專門學程科目學分未達 25 (含) 學分以上者<br><input type="checkbox"/> 全程 (高一至畢業前) 非就讀同一學校<br><input type="checkbox"/> 第 7 比序：各項競賽、證照及語文能力檢定等之總合成績<br><input type="checkbox"/> 第 8 比序：學校幹部、志工、社會服務及社團參與等之總合成績 |       |     |
| 複查原因 (請詳述)  |       |     |
|   |       |     |
| 複查結果及處理 (考生請勿書寫此欄)  |       |     |
|   |       |     |

注意事項：

- 一、第 7 比序與第 8 比序之各項總合成績之複查，僅就考生報名所登錄資料及檢附之證明文件辦理複查，考生不得要求修改或補件。
- 二、甄選編號應填寫清楚正確。
- 三、請於 114 年 4 月 9 日 (星期三) 12:00 前傳真至本委員會申請複查。
- 四、複查方式：請將本申請表傳真至本委員會提出複查申請，並以電話確定本委員會已收到傳真。未依規定期限及方式申請複查概不受理；複查結果由本委員會以電話或書面方式回覆。傳真：(02) 2773-8881，電話：(02) 2772-5333 轉 226、212。
- 五、傳真之相關文件如有塗改或變造，經查屬實者，考生應負相關法律責任。

附件六

114 學年度科技校院繁星計畫聯合推薦甄選入學招生  
排名及分發結果複查申請表

申請日期： 114 年 月 日

|                    |                             |                               |
|--------------------|-----------------------------|-------------------------------|
| 推薦學校：              | 甄選編號：                       | 姓名：                           |
| 電話：                | 手機：                         | 傳真：                           |
| 電子郵件 (e-mail) 帳號：  |                             |                               |
| 複查項目：              | <input type="checkbox"/> 排名 | <input type="checkbox"/> 分發結果 |
| 複查原因 (請詳述)         |                             |                               |
|                    |                             |                               |
| 複查結果及處理 (考生請勿書寫此欄) |                             |                               |
|                    |                             |                               |

注意事項：

- 一、甄選編號應填寫清楚正確。
- 二、截止日期：排名複查截止日為114年4月16日（星期三）12：00前。  
分發結果複查截止日為114年5月7日（星期三）12：00前。
- 三、複查方式：複查排名者，請將本申請表傳真至本委員會，複查分發結果者，除傳真本申請表外，另須傳真就讀志願表；提出複查申請，並以電話確定本委員會已收到傳真。未依規定期限及方式申請複查概不受理；複查結果由本委員會以電話或書面方式回覆。傳真：(02) 2773-8881，電話：(02) 2772-5333轉226、212。
- 四、傳真之相關文件如有塗改或變造，經查屬實者，考生應負相關法律責任。

附件七

此放棄聲明書填妥後，請於 114 年 5 月 13 日（星期二）12：00 前傳真至錄取學校，且以電話確定錄取學校已收到傳真，始完成放棄程序，未依規定期限及方式聲明放棄者，概不受理。

（各校傳真電話請詳見簡章附錄一各科技校院招生名額及介紹）

114 學年度科技校院繁星計畫聯合推薦甄選入學招生

放棄錄取資格聲明書

本人\_\_\_\_\_自願放棄114學年度科技校院繁星計畫聯合推薦甄選入學招生  
\_\_\_\_\_【錄取學校/系（組）、學程】之錄取資格，  
並且知悉無法參加114學年度四技二專甄選入學，特立此書，本人概無異議。

放棄原因：\_\_\_\_\_

此致\_\_\_\_\_（錄取學校）

錄取生簽名：\_\_\_\_\_ 身分證統一編號：\_\_\_\_\_

家長（監護人）簽名：\_\_\_\_\_ 聯絡電話：\_\_\_\_\_

中華民國 114 年 5 月 日 （放棄截止日期：114年5月13日12:00前）

-----以下部分考生不需填寫-----

放棄錄取資格處理表

| 收件單位 | 收件時間 |
|------|------|
| 承辦人  | 處理時間 |
| 回覆內容 |      |

附件八

114 學年度科技校院繁星計畫聯合推薦甄選入學招生  
考生申訴表

考生如須申訴，請填寫本表，檢具相關證明文件於114年5月30日（星期五）12：00前傳真至本委員會，傳真後並以電話確認本委員會已收到傳真；申訴結果由本委員會以電話或書面方式回覆。

電話：（02）2772-5333轉226、212

傳真：（02）2773-8881、（02）2773-1655

收件編號：

（報名考生請勿填寫）

|                    |                           |    |  |
|--------------------|---------------------------|----|--|
| 考生姓名               | 身分證統一編號<br>(或居留證統一證<br>號) |    |  |
| 通訊地址               |                           |    |  |
| 聯絡電話               |                           | 手機 |  |
| 申訴主題               |                           |    |  |
| 申訴內容<br>(請以條列方式敘述) |                           |    |  |

考生簽名：\_\_\_\_\_

申訴日期： 114 年 月 日

114學年度科技校院繁星計畫聯合推薦甄選入學招生申訴回覆表

|      |  |  |  |
|------|--|--|--|
| 回覆內容 |  |  |  |
|------|--|--|--|

| 回覆日期 | 回覆單位 | 承辦人簽章 | 承辦人電話 |
|------|------|-------|-------|
|      |      |       |       |